CSABAI
Mérleg
XVII. évfolyam 10. szám
2007. június 7.
INGYENES VÁROSI LAP • BÉKÉSCSABA

- Ülésezett a közgyűlés
- Egynapos sebészetre pályáznak
- Soron kívül mégsem
- Egy asztalnál – a város vonzerejéről
- Gubis-emlékkiállítás
- Nyári táborok a városban
- Békéscsaba anno...

Megrendítő és elkeserítő történet

EDDIG EGYMILLIÓ FORINTNYI AZ ALAPÍTVÁNY KÁRA

Tizenöt, háromévesnél idősebb, autizmussal élő fiatal nappali ellátását, speciális fejlesztését és számukra terápiás lehetőséget biztosít majd a Kereki sikátorban épülő fogyatékosok nappali intézménye. Bár a pénz megvan, a kivitelezés is rendben zajlik, sorozatos lopások és rongálások miatt most veszélybe kerülhet a határidő és a költségek tartása.

2004-ben, az Uniós pályázati körben, egy HEFOP-os pályázaton nyert 137,5 millió forintot autizmussal élők számára nappali intézmény létrehozására az AUT-PONT Autista Gyermekekért és Fiatalokért Alapítvány. A civil szervezet Békéscsaba önkormányzatával hozott létre konzorciumot a 154 millió forintot meghaladó értékű beruházás megvalósítására. A Kereki sikátor 11. szám alatt épülő intézmény tizenöt, háromévesnél idősebb, autizmussal élő fiatal nappali ellátása és speciális fejlesztése mellett terápiás lehetőséget is biztosít. Rajtuk kívül még 20-25, időszakosan (pár órára, fél napokra) ellátásra jelentkező fiatal is az ellátottak közé tartozhat majd.

A kivitelező békéscsabai *Sebestyén és Társa Kft.* a terveknek megfelelően halad a munkával, az épület 75 százalékos készültsége megengedné a tervezett októberi átadást. Az elmúlt hónap eseményei azonban komoly fejfájást okoznak az AUT-PONT vezetőinek.

Megrendítő és elkeserítő események sora zajlott májusban – mondja lapunk érdeklődésére *Szántó Tamás*, az alapítvány elnöke. A hónap elején a frissen behelyezett ajtókat rongálták meg. Aztán 16-án szerszámok, eszközök, vasanyagok tűntek el az épületből. Május 18-án az üvegtáblákat – a folyosók, irodák, a tanácsadó helyiség és az ajtók ablakait – rongálta meg valaki, másnap azonban már ismét csempéket, padlóburkolókat tulajdonítottak el – összegez Szántó Tamás. Hozzáteszi: az építkezés megkezdése óta rendszeresen vittek el tőlük egy-egy vödör sódert, homokot, amit még éppen tudomásul is vettek – a májusban keletkezett kár azonban a kivitelező számításai szerint meghaladja az egymillió forintot. Nem beszélve az anyagok és eszközök pótlásához szükséges időről, ami aztán a beruházás befejezésének időpontját is befolyásolhatja.

Felmerült már egyébként, hogy az építkezés helyszínét biztonsági őr, vagy egy kutya őrizze, ám ezek is plusz terhet jelentenének a költségvetésben.

A terület amúgy kamerákkal védett lesz, a biztonsági rendszer kiépültéig kell valahogyan eljutniuk az AUT-PONT munkatársainak és az érintett szülőknek.

Arra a kérdésre, lehet-e tudni, milyen munka folyik a Kereki sikátor 11. szám alatt, az alapítványi elnök elmondja: nagy táblán informálják erről az ott élőket és arra közlekedőket. Szántó Tamás attól tart leginkább, hogy a rongálásoknak és betöréseknek még nincs vége; amíg a 390 m²-es épület, a hozzá tartozó terasz, a parkoló és a Kereki sikátorban folyó közműkiépítések be nem fejeződnek, tovább emelkedhet a kár összege. Pedig az épület pályázati pénzből, tehát véges összegből valósul meg.

Ez egy szülői szerveződés, egy lelkes csoport, akik megfelelő pályázati aktivitással szeretnének létrehozni valamit, olyan fiatalok számára, akik másképpen nem tudnak boldogulni az életben – mondja Szántó Tamás. – A nevükben is kérem a környéken lakókat, a (feltehetően) gyermek, vagy fiatal rongálók szüleit, hogy odafigyelésükkel segítsék a fogyatékosok nappali intézményének felépítését.

Az AUT-PONT Autista Gyermekekért és Fiatalokért Alapítvány elnöke megjegyzi még, hogy az ő értékítélete szerint lopni mindenkitől bűn, ám fogyatékos, kiszolgáltatott emberek megkárosítása különösen elszomorítja. Aztán még annyit tesz hozzá: az említett és érintett embereknek pedig egyéb jó szórakozást kívánok.

FÁBIÁN TAMÁS

ÜLÉSEZETT A KÖZGYŰLÉS

Egyensúly a vitában

A megszokottól eltérően (a Békés Megyei Vízművek Zrt. aznapi közgyűlése miatt) délután egy órakor kezdődött zárt üléssel Békéscsaba közgyűlése, és csaknem három óra felé a nyilvános ülés. Egy hosszú, és egy – a Szent István téren áthaladó építőipari gépek és járművek zenés-táncos felvonulása miatti – rövidebb szünet ellenére este hét után mind a tizenhárom napirend tárgyalását befejezte a testület.

(Folytatás a 3. oldalon)

Egynapos sebészetre pályázik a kórház

A „PÖRGŐS” OPERÁCIÓK CSÖKKENTHETIK A VÁRÓLISTÁKAT

A képviselő-testület frakciói egyöntetűen támogatták Békéscsabán az egynapos sebészet beindítását. Ennek megfelelően a napokban elkészült a finanszírozást célzó pályázat, s amennyiben ez sikeres lesz, már az idei nyáron elvégezhetik a Réthy Pál Kórházban az első, ilyen jellegű operációt.

– A város vezetése tartja magát ahhoz az elképzeléshez, hogy minden fontos, stratégia jelentőségű ügyben egyeztet a képviselő-testület frakcióival, kikéri a pártok véleményét, s kéri együttműködésüket. Ezen ügyek közé tartozik az egynapos sebészet finanszírozását célzó pályázat is, mely a békéscsabai Réthy Pál Kórház számára meghatározó lehet – bocsátotta előre dr. Ferenczi Attila képviselő, majd így folytatta: Mint ismeretes a kórházreform kapcsán városunkban megszűnt a szemészeti fekvőbeteg ellátás, s több osztály ágyszáma is jelentősen lecsökkent. Az egynapos sebészet beindítása enyhíthetne ezen a problémán, módot adna szemészeti és más operációk végrehajtásához.

A frakciók közötti egyeztető megbeszélésen a jelenlegi kormánypártok békéscsabai önkormányzati képviselői elmondták véleményüket a pályázattal kapcsolatosan, tanácsokkal is szolgáltak, s ígérvényt kaptunk tőlük arra vonatkozóan, hogy hathatósan közreműködnek az ügy érdekében. Örülünk ennek, hiszen az ilyen kimondottan szakmai, és nem politikai alapon megközelített témákban, a jövőben is szeretnénk támogatást kapni a pártok mindegyikétől.

Dr. Fábián Ágnes tanácsnok arra utalt, hogy nagyon gyors és hathatós munkával kellett összeállítani a pályázatot, hiszen több, fontos szempont csak az utolsó pillanatokban derült ki. Így például nyilvánvaló lett, hogy az egynapos sebészeti ellátásra csak olyan intézmény pályázhat, ahol egész osztályok szűntek meg, illetve nagyon lecsökkent az aktív ágyak száma.

– Ennek okán Békéscsabának előnye van a pályázaton, hiszen nálunk megszűntették a szemészeti osztályt. Az egynapos sebészet keretében olyan egyszerűbb műtéteket (szemészeti, nőgyógyászati, ortopédiai, stb.) hajtanának végre, melyek lehetővé teszik, hogy a beteg néhány órával az operáció után elhagyhassa a kórházat, s otthonban gyógyulhasson tovább. Amennyiben szükséges, egy ágyon, naponta három beteg is megfordulhat. Egy tíz ágyas részlegen, a meglévő eszközökkel, személyzettel működhetne az egynapos sebészet, jelentősen csökkentve a jelenlegi hosszú várólistákat. Évente ezer ilyen műtétet kell majd végrehajtani, de ez Békéscsabán megvalósulhat, hiszen a megszűnt szemészeten 690 operáció történt, s ehhez jönnek még a további szakterületek betegei. A pályázat elkészült, várjuk a pozitív döntést, s bízunk abban, hogy akár már idén nyárom beindulhat a Réthy Pál Kórházban az egynapos sebészet – mondta végezetül dr. Fábián Ágnes.

GAJDÁCS EMESE

Megmutatja, mikor, ki mehet

Ezüstérmet szerzett a XIII. Karos Forgalomirányító Verseny országos döntőjében Püski Krisztina, a Békéscsabai Rendőrkapitányság főtörzsőrmestere. A Szabolcs-Szatmár-Bereg Megyei Rendőr-főkapitányság május 23. és 25. között rendezte meg az eseményt Nyíregyházán. A népes mezőnyt felvonultató megmérettetésen Békés megyét Püski Krisztina és Fenesi Attila, a Gyulai Rendőrkapitányság törzsőrmestere képviselte. Az elméleti és gyakorlati versenyben is kevés hibával oldották meg a szakmai feladatokat, majd a békéscsabai kereszteződésekhez képest jóval nagyobb forgalmú, a gyakorlati verseny helyszínének kijelölt nyíregyházi csomópontban pedig jól feltalálták magukat. A páros versenyben éppen csak lecsúsztak a dobogóról, az egyéniek mezőnyében azonban Püski Krisztina második lett. A békéscsabai főtörzsőrmester 10 éve rendőr, és 5 éve kezdett komolyabban foglalkozni a karos forgalomirányítással. Az országos versenyre Békéscsaba legforgalmasabb pontjain, többek között a rendőrség épülete előtti kereszteződésben készült fel.

■ **FOGADÓNAP.** Június 8-án *dr. Benedek Mária* jegyző, június 15-én *dr. Szvercsák Szilvia* aljegyző, június 22-én *Vantara Gyula* polgármester, június 29-én *Köles István* alpolgármester, július 6-án *Hanó Miklós* alpolgármester, július 13-án *dr. Benedek Mária* jegyző tart fogadónapot a Városházán 8 és 12 óra között. Vantara Gyula fogadónapjára az 523-801, Köles István fogadónapjára az 523-806, dr. Benedek Mária és dr. Szvercsák Szilvia fogadónapjára az 523-802 telefonszámon, vagy személyesen a titkárságukon szíveskedjenek előre bejelentkezni. A következő fogadónapra szeptember 7-én kerül sor.

■ **TANÁCSNOKI FOGADÓÓRA.** *Dr. Fábián Ágnes* tanácsnok minden hónap első szerdáján tartja fogadó óráját 14.30–15.30 között a Polgármesteri Hivatal Tanácsnoki szobájában (Szent István tér 7.) A tanácsnok asszony a kórház és az alapellátás ügyeiben várja a békéscsabaiakat.

■ **UNIÓS SZAKÉRTŐ A VÁROSBAN.** Békéscsaba sikeresen pályázott az Európai Bizottság URBACT programjának felhívására, melynek eredményeként *Iris Gleichmann*, városfejlesztő és tervező mérnök, uniós szakértő a napokban városunkkal ismerkedett. A drezdai szakember a polgármesteri hivatal munkatársaival, az önkormányzat vezetőivel folytatott beszélgetéseket, s közvetlen tapasztalatokat is gyűjtött a békéscsabai polgárok életéről. Az URBACT programnak köszönhetően Iris Gleichmann elsősorban a városközpont rehabilitációjának tervezésében lesz segítségünkre. A látogatás részleteiről következő lapszámunkban számolunk be.

■ **HALÁLOS ÁRAMÜTÉS.** Halálos baleset történt május 31-én egy békéscsabai cég telephelyén. A telephelyen egy üzemcsarnokot építenek, és az építkezésnél alumínium munkaállványt használnak. A déli órákban történt balesetben a munkaállványt két munkás tolta, miközben az állvány teteje nekiütközött egy magas feszültségű távvezetéknek. A két férfi áramütést szenvedett. Egyikük, egy 33 éves Szabolcs-Szatmár-Bereg megyei fiatalember a helyszínen életét vesztette. A másik férfit válságos állapotban szállították kórházba. A baleset körülményeit a Békéscsabai Rendőrkapitányság a munkaügyi felügyelőség szakembereivel vizsgálja.

BÉKÉSCSABA HÍREKBEN

A város, ahol élünk

■ **VÉDETT SZÁLLÁS.** Az Egyensúly Szabadidő Klub védett szállása megnyitja kapuit olyan gyógyult, illetve gyógyulás útján lévő egyedül élő férfiak számára, akik lakhatási és elhelyezkedési problémákkal küzdenek. A rászorulók a 06-20/565-9096 számon érdeklődhetnek a lehetőség felől.

■ **ALAPÍTÓKAT KERESNEK.** A Békéscsabán 1959-ben megalakult AE klub alapítóit és tagjait, illetve megmaradt írásos emlékeket, relikviákat keres a közelgő 50 éves évforduló megünnepléséhez az Egyensúly Szabadidő Klub. A civil szervezet az alapító, Zahorán Mátyás családjának, hozzátartozóinak, leszármazottainak jelentkezését is várja. A hívható telefonszám: 06-20/565-9096.

■ **PIANO KLUB.** Az Egyensúly Szabadidő klub PiaNo klubja a Szarvasi út 32. szám alatt várja a régi és új klubtagokat. A klubfoglalkozások felől érdeklődni a 06-20/565-9677 számon lehet. A PiaNo Klub június 8-án 17 órakor szabadprogrammal, beszélgetéssel várja a klubtagokat. Június 22-én a ma emberének is szóló régi bölcsességeket elevenítenek fel.

CSABAI Mérleg
Ingyenes városi lap, Békéscsaba
Felelős szerkesztő:
Fábián Tamás
Tipográfia: Gécs Béla
Kiadja Békéscsaba Megyei Jogú Város Polgármesteri Hivatala
Felelős kiadó:
dr. Benedek Mária jegyző
Szerkesztőség: Békéscsaba, Szabadság tér 11–17. I/26.
Telefon: 523-855,
telefon/fax: 523-842
Szedés: Reproform Bt.
Nyomás:
A&M Bt., Békéscsaba
Felelős vezető: Szekerka Mihály
Megjelenik kéthetente,
28 100 példányban
Terjeszti a Magyar Posta
http://www.nap-szam.hu/merleg/
E-mail:
csabai.merleg@bekescsaba.hu
ISSN 1588-3892

ÜLÉSEZETT A KÖZGYŰLÉS

Egyensúly a vitában

(Folytatás az 1. oldalról)

● ***OLLÉ helyett***

OLLÉ – Országos Labdarúgópálya-létesítési Programot indított a Magyar Labdarúgó Szövetség, a porgram keretében országosan közel 300 önkormányzat jelezte igényét 550 pálya megépítésére. A magánszférával partnerségben megvalósuló programban korszerű, műfüves, villanyvilágítással ellátott pályákat építenek különböző méretekben; a közgyűlés arról tárgyalt, csatlakozzunk-e a programhoz. *Velkey Gábor* szerint sok fiatal sportol ma Békéscsabán, a fizikumot és személyiséget is fejlesztő tevékenységhez azonban kevés jó színvonalú pályánk van. Akár a programhoz csatlakozva, akár más formában, de szükség van pályák építésére. *Dr. Ferenczi Attila* arról beszélt, hogy a Békéscsaba Vagyonkezelő Zrt. már tapasztalatot szerzett sportlétesítmények építésében, ezért nem kellene budapesti irodára bízni a munkát. A közgyűlés végül kinyilvánította szándékát, hogy a Kórház utcai és Bessenyei utcai sportlétesítményekben, valamint a főiskola területén épít egy-egy kisméretű (20 x 40 méteres) pályát – évente egyet-egyet –, azonban nem az OLLÉ program keretében, hanem a Békéscsaba Vagyonkezelő Zrt. koordinálásával.

FOTÓ: VERESS ERZSI

● ***Lesz vívócsarnok és lelátó***

A stadionrekonstrukciós program 535 milliós keretéből elkészült a műanyag borítású atlétikai pálya, a műfüves labdarúgópálya, megépült a Fű 1 és Fű 3 pálya. Mivel a Magyar Labdarúgó Liga előírta az NBI-es csapatoknál a pályavilágítás kiépítést (és akkor még volt ilyen csapatunk) elkészült a világítás is. Hátra van a vívóterem megépítése a sportcsarnoknál, a lelátó megépítése a Kórház utcai stadionban, alatta öltözőkkel, és a teniszpályák rendbetétele. A még rendelkezésre álló keret 169 millió forint, a tervezett beruházások azonban 210 millióba kerülnének, ha a lelátó alatti öltözőket és a teniszpályák rendbehozatalát későbbre halasztják, akkor is közel 180 millió forint kell. *Köles István* hangsúlyozta, a határidő lejárt, a közgyűlésnek döntenie kell arról, mi valósuljon meg. *Fodor Jánosné* a vívócsarnok mellett érvelt, hogy a világversenyen is jól szerepelt sportolók végre méltó körülmények között tarthassák edzéseiket. *Szente Béla* felvetette, hogy épüljön meg a vívócsarnok és a keresztlelátó, a teniszpályákat és az öltözőket pedig bízzák vállalkozókra. *Velkey Gábor* hangsúlyozta, Tóth Károllyal együtt dolgoztak azért, hogy az Önkormányzati és Területfejlesztési Minisztériumtól 20 milliós többletforrást kapjon a város a vívócsarnokra, a közgyűlés előtt érkezett a hír, hogy megvan a pénz. A közgyűlés döntése alapján a vívócsarnok és a lelátó megépül. Ha a teniszezők és a vívók kikerülnek a Kórház utca 4. szám alatti épületből, akkor az ingatlant értékesíteni lehet, a befolyó pénzt további felújításokra fordíthatják.

● ***Beszámolók, pályázatok***

Az önkormányzat, mint a Békéscsaba 1912 Előre Kft. többségi tulajdonosa megismerte a kft. múlt évi pénzügyi beszámolóját, mely szerint több mint félmilliós veszteséggel zárták az évet. *Hanó Miklós* pozitívumként értékelte, hogy a társaság gazdálkodása átláthatóvá vált. Beszámoló készült arról is, hogy az elmúlt egy évben harminc pályázatot adott be az önkormányzat (támogatási igény 416 millió forint, saját erő 141 millió), és további tizenhét pályázat érinti a 2007-es költségvetést. Az egy év alatt a harmincból tizenhat pályázaton nyert a város, tizennégyről még nem született döntés. A mostani közgyűlésen az Igazságügyi és Rendészeti Minisztérium által kiírt, a gyermek- és fiatalkori bűnözés csökkentésére, az áldozattá válás és a bűnismétlés megelőzésére szolgáló pályázatot adott be város. Az Unokáink is használni fogják játszótér-örökbefogadói program – amely a Demokratikus Ifjúságért Alapítvány által koordinált Közöd! Önkéntes Fiatalok Napja országos program négy meghirdetett díjából elnyerte a Legkreatívabb program díját – a kiírás minden kritériumnak megfelelt.

● ***Két keréken***

Elkészült Békéscsaba átfogó kerékpárút-fejlesztésének terve. Az ütemezés szerint 2010-ig a Luther utca, Csaba utca, Justh Gyula utca, Wlassics sétány, Munkácsy utca, Irányi utca, Lepény Pál utca, Mednyánszky utca, valamint a Békési út–Szarvasi út, Kétegyházi út, és a Szabadság tér kerékpárútja épülne meg, de a program a második és harmadik ütemmel 2015-ig, illetve utána is folytatódik. A terv pályázatok alapjául szolgálhat.

● ***Egyensúly a volt oviban***

A múlt évben Kiváló Szociális Munkáért elismerésben részesült Egyensúly Szabadidő Klub Egyesület a szenvedélybetegek közösségi ellátásáról gondoskodik Békéscsaba és kistérsége területén, múlt év szeptemberétől pedig a gyógyult szenvedélybetegek ellátására védett szállást (Hétpróba Ház) is működtetnek. Munkájukhoz az Ifjúsági Házban és a Szarvasi úton bérelnek helyiséget. Idén az egyesület kapta meg a városi jótékonysági bál bevételét (információink szerint a remélt összegnek csak egy része folyt be, mert a licitálók némelyike megfeledkezett arról, hogy kifizesse azt az alkotást, amelyre a bálon ajánlatot tett). A közgyűléstől azt kérték, hogy ingyenesen adja használatukba a Kolozsvári úti volt óvoda épületét. A kérés a nap leghosszabb vitáját váltotta ki. *Hrabovszki György* rákérdezett, volt-e egyeztetés ez ügyben a körzet lakóival. *Herczeg Tamás* óva intett az indokolatlan riogatástól, amely néhány éve a kísérő nélkül érkezett menekült gyermekek otthona kapcsán is feleslegesnek bizonyult. *Takács Péter* emlékeztetett arra, hogy adtak már át ingatlanokat fontos önkormányzati feladatot ellátó egyesületeknek, amelyeket az egyesületek pályázati pénzből rendbe hoztak. Hosszas vita után végül a Kolozsvári úti volt óvoda épületét a közgyűlés az Egyensúly Szabadidő Klub ingyenes használatába adta.

MIKÓCZY ERIKA

Soron kívül mégsem

Rendkívüli közgyűlés összehívását kezdeményezte a szocialista frakció a Békés Megyei Vízművek Zrt. közgyűlésén követendő stratégia meghatározására. Az MSZP politikusai úgy vélték, a Vízművek Zrt. május 31-ei közgyűlésén olyan, Békéscsabát is érintő fajsúlyos kérdések kerülnek szóba, amelyek esetében szerencsés volna, ha a városi közgyűlés határozattal megerősített véleményét tolmácsolhatnák azok, akik ott Békéscsabát képviselik. Ezért kezdeményezték a város rendkívüli közgyűlésének összehívását. A szocialista javaslatról aztán a képviselőcsoportok vezetői egyeztettek. Találkozójukon az alábbi közös nyilatkozatot fogadták el:

A Békéscsaba Megyei Jogú Város Közgyűlését alkotó képviselőcsoportok vezetői a tegnapi napon, 2007. május 21-én megbeszélést tartottak, az MSZP képviselőcsoportja által kezdeményezett rendkívüli ülés tárgyában, és közös álláspontjukat az alábbiakban fogalmazták meg:

A Magyar Szocialista Párt békéscsabai képviselőcsoportja a soron kívüli közgyűlés összehívására tett kezdeményezését visszavonja, tekintettel arra, hogy a képviselőcsoportok vezetői az általuk a Békés Megyei Vízművek Zrt. Közgyűlésébe, Igazgatótanácsába, illetve Felügyelő Bizottságába delegáltak révén, a kezdeményezésben megfogalmazottak szerint, Békéscsaba város érdekeinek mindenkori szem előtt tartásával járnak el. A képviselőcsoportok vezetői megállapodtak továbbá abban, hogy a stratégiai jelentőségű ügyekben a jövőben közös álláspont kialakítása céljából előzetesen egyeztetnek.

FERENCZI ATTILA, *a Fidesz-MPP*
VELKEY GÁBOR, *az SZDSZ*
HRABOVSZKI GYÖRGY, *az MSZP*
képviselő-csoportjainak vezetői

(((((Közgyűlési visszhang)))))

– A Békés Megyei Vízművek Zrt. május 31-én tartott közgyűlése Csák Gyula urat választotta vezérigazgatóvá. Az új igazgatótól megfizethető, jó ivóvíz- és szennyvízszolgáltatást, átlátható, okos vagyongazdálkodást és a fejlődést gátló tulajdonosi viszály megszüntetését várjuk – mondta *Vantara Gyula* polgármester a városházán. A részvénytársaság közgyűlését megelőzően az MSZP rendkívüli közgyűlés összehívását kezdeményezte. A polgármester kiemelte, a három párt egyeztetését követően a szocialisták a kezdeményezéstől elálltak, az ügyet lezártnak tekintették. Mivel Tóth Károly a városi közgyűlésen ezt megszegte, Vantara Gyula felhívta a figyelmet arra, hogy a kezdeményezés formai és tartalmi szempontból sem volt megfelelő. Soron kívüli közgyűlést kezdeményezhettek volna, rendkívülire nem volt ok. Az előterjesztésen nem szerepelt valamennyi aláírás, és határozati javaslatokat fogalmaztak meg indoklás nélkül. Azt akarták, hogy a polgármester békéscsabai illetőségű igazgatójelöltre tegyen javaslatot, Vantara Gyula hangsúlyozta, ez sérti az esélyegyenlőséget, a részvényesi egyenlőség elvét. Határozati javaslatukban szerepel, hogy a társaság változatlan feltételek mellett működtesse az Árpád fürdőt, azonban a polgármester szerint nincs írott szerződés erre vonatkozóan, tehát nincs mihez tartani magukat. A zrt. által végzett közműfejlesztéseket illetően az MSZP olvasatában Békéscsaba van soron, Vantara Gyula viszont arról beszélt, hogy nincs rangsor, nincs előzetes megállapodás, tárgyalásokról az ivóvízvezeték pályázathoz való hozzájárulás és a szennyvízfejlesztési hozzájárulás kapcsán lehet beszélni. Amint megismerkedett a körülményekkel, a város vezetése egyeztetést tervez az új vezérigazgatóval, és korrekt, megnyugtató megoldásokat szeretnének találni a közös ügyekben.

Vantara Gyula beszélt arról, hogy eddig kevés volt a befejezett kerékpárút a városban, a legutóbbi közgyűlés három ütemre bontott tervet fogadott el, amely a továbbiakban nemzeti és uniós pályázatok alapjául szolgálhat, és összefüggő kerékpárút-hálózat építéséről szól. Örömmel nyugtázta, hogy az egyházi alap elosztásánál konszenzus volt az egyházak között és a képviselő-testületben is.

***

– A közgyűlés áttekintette az elmúlt egy év pályázatait. Hogy igazságos legyen a mérleg, összehasonlítottuk, 2006 és 2007 első öt hónapjában pályázatok révén mennyi külső forrás érkezett a városba. Tavaly ez az összeg 187 millió forint volt, idén alig több mint 11 millió, a közgyűlésen bejelentettel együtt 31 millió – mondta *Baji Lajos*, az MSZP városi elnöke. A képviselő szerint nagyjából ugyanannyi pályázati ablak állt nyitva múlt évben is, mint most. A 2007–2013-as költségvetés kapcsán a lehetőségek bővültek, jó célkitűzések, jól előkészített projektek kellenek, amelyekkel a megnyíló pályázatokra gyorsan lehet reagálni. Úgy vélte, a mérhetetlen hivatali átszervezés ennek az ügynek sem tesz jót. Ehhez kapcsolódva megjegyezte, a hivatal új munkatársait, osztályvezetőit senki sem mutatta be, az átszervezés után nem kapták meg a távozók és újonnan érkezettek névsorát, nem tudni, a jelenlegi felállásban milyen üggyel, kihez fordulhatnak.

– A város 38 százalékban tulajdonosa a Vízművek Zrt.-nek, a második legnagyobb tulajdoni hányad 10 százalék. Meghívom egy sörre azt, aki Békés megyében mond még egy esetet, amikor a legnagyobb tulajdoni hányad birtokosa lemondott a vezetőjelölt állításának jogáról – folytatta *Tóth Károly*. A képviselő szerint a Vízművek Zrt.-ben született döntésnek a város szempontjából több mint 600 milliós tétje van, a várt 400 milliós közműfejlesztés, valamint az Árpád fürdő átvételének kényszere révén, ami évi 60-70 milliót jelenthet. Mint mondta, múlt év novemberében a polgármester megkapta a zrt. vezérigazgatójának szándéknyilatkozatát, el kellett volna dönteni, mit akar megépíteni a város a pénzből, de válasz nem érkezett. *Miklós Attila*, az MSZP városi alelnöke aránytalanul soknak tartotta az Életfa Nyugdíjasház megemelt térítési díját, amely havi szinten június 1-jétől 76 460 forint a korábbi 58 500 helyett. Mint mondta, a díjat a törvényre hivatkozva emelik, azonban az önkormányzatnak lehetősége lenne arra, hogy méltányosságból mérsékelje azt. A képviselők örömmel vették, hogy bár a bizottságban a fideszesek többsége nem szavazta meg a többfunkciós vívócsarnok megépítését, a közgyűlésen mégis az építés mellett döntöttek.

– Február 6-án a Körösök Völgye Natúrpark Egyesület közgyűlése elnökké választotta Vantara Gyula polgármestert, engem pedig az egyesület tiszteletbeli elnökévé tett. A bíróságnál ezt a mai napig nem sikerült bejegyeztetniük, így a hivatalos iratokat én írtam alá, a felelősség engem terhelt. Eközben a pályázati munkát szervező, és a folyamatban lévő többszázmilliós projekt kapcsán kiváló szakmai kapcsolatokat kialakító munkatársak foglalkoztatása a polgármesteri hivatalban megszűnt. Tiszteletben tartva a többségi szavazók szándékát, június 1-jétől az idevonatkozó hivatalos iratokat nem írom alá. Büszke vagyok arra, hogy kezdeményezője és alapítója lehettem a Natúrpark egyesületnek, eredményes munkát kívánok az új elnöknek – mondta *Pap János* az SZDSZ tájékoztatóján. A képviselő megemlítette azt is, számára meglepetést okozott, hogy két hónapi munka után a jegyző asszony bérét jelentősen megemelte a közgyűlés, ennyi idő alatt ugyanis nem derült ki egyértelműen, mi az a zsenialitás, amely ezt indokolta.

Velkey Gábor, az SZDSZ városi elnöke hangsúlyozta, Békéscsabán az ifjúság nevelése szempontjából nagy jelentősége van a szabadtéri sportlétesítményeknek. – Szívesen csatlakoztunk volna az OLLÉ – Országos Labdarúgópálya-létesítési Programhoz, de láttuk, hogy a városvezetés bizonytalan, nem mer dönteni, ezért tudomásul vettük, hogy lassúbb ütemben ugyan, de megépül három kisebb méretű pálya – folytatta a képviselő. Kiemelte, hogy a stadionrekonstrukciós program folytatásával, annak tartalmi elemeivel kapcsolatban széles konszenzus volt a testületben. Mint mondta, Tóth Károllyal együtt elérték, hogy a rendelkezésre álló 169 millióhoz az Önkormányzati és Területfejlesztési Minisztérium további 20 millió forintot adjon. Megépülhet a vívóterem, amely az extrémsport-pálya használóinak vizesblokkot biztosít, és elkészülhet a keresztlelátó, amely alatt magántőke bevonásával teniszöltözők kialakítására is lehetőség nyílik. Velkey Gábor szerint az oktatásban végrehajtott összevonások áttekintéséből kiderült, hogy a gyermekszám csökkenését lekövető változások pénzügyi és szakmai szempontból is indokoltak voltak. Megjegyezte, reméli, nem folytatódnak az utóbbi időszakban tapasztalt, önmagáért és a vezető személyéhez kötődően végrehajtott átszervezések.

***

A Fidesz tájékoztatóján *Hanó Miklós* alpolgármester és *dr. Ferenczi Attila* elmondta, törvény szerint a szociális ellátások intézményi térítési díját úgy kell kiszámolni, hogy a szolgáltatás önköltségéből levonjuk a normatív állami támogatást. Az Életfa Nyugdíjasház esetében 2006-ban éves szinten az egy főre eső normatív támogatás 655 382 forint volt, 2007-ben már csak 529 200 forint. Hangsúlyozták, a szociálisan érzéketlen állam lépései kapcsán volt kénytelen a térítési díjat megemelni az önkormányzat. Vitát váltott ki a jaminai volt óvodában letelepülni szándékozó Egyensúly Szabadidő Klub ügye. Véleményük szerint a Békési úton és a Kazinczy-lakótelepen jól működik a hasonló módon megvalósult ellátás, most a Jaminában élő szenvedélybetegek is lehetőséget kapnak arra, hogy társadalomba való visszavezetésüket, gyógyulásukat a lakhelyükhöz közel segítsék. Az ügy kapcsán szóba került a jaminai közösségi tér létrehozása, úgy vélték, ezt már régen meg kellett volna építeni, azon vannak, hogy sikerüljön. – Úgy tűnik, számos ügyben több év tehetetlenkedését egyes képviselők rajtunk akarják számon kérni – fogalmazott dr. Ferenczi Attila. A képviselők hangsúlyozták, fontosnak tartják a többfunkciós vívócsarnok megépítését függetlenül attól, hogy megérkezik-e a minisztériumtól a beígért húszmilliós támogatás. A kisebb labdarúgópályák létrehozásában akkor látnak garanciát, ha a Békéscsaba Vagyonkezelő Zrt. koordinálja az előkészítést és a munkát, nem egy országos programiroda. A tenisz szerintük vállalkozásba adható, így magánbefektetővel az öltözők is megépülhetnének. Két éve, egy program keretében az önkormányzat minden útfelújításra fordított egy forintjához még egyet tett hozzá az állam. Idén késve jelent meg a hasonló program, ráadásul most nyolcvan százalékban az önkormányzatnak kell vállalnia a költségeket. Tekintettel az utak állapotára, a város a duplájára emelte a jövőben erre szánható keretet. – A lakossági fórumokon a város polgárai minden alkalommal szóba hozzák a járdák rossz állapotát, és más jogos igény is felmerül. Kérésük számunkra fontos, a jövő évi költségvetésbe a lehetőségekhez mérten beépítjük az ezekre szolgáló fedezetet – mondta *Hanó Miklós* alpolgármester. M. E.

EGY ASZTALNÁL...

Békéscsaba vonzerejéről

Takács Péter tanító, népművelő, történelem szakos tanár, 16 éve a Lencsési Közösségi Ház igazgatója. Az MDF helyi szervezetének alapító tagja, 1994 óta önkormányzati képviselő, négy évig tanácsnokként, nyolc évig bizottsági elnökként dolgozott, jelenleg a közművelődési, ifjúsági, oktatási és sportbizottság, valamint a Lencsési részönkormányzat tagja. **Miklós Attila** négy évig az oktatási bizottság költagjaként tevékenykedett, 2002-ben a Lencsési-lakótelep egyik egyéni képviselőjeként, 2006-ban listáról került a képviselő-testületbe. Az MSZP városi szervezetének alelnöke, a városgazdálkodási, környezetvédelmi, mezőgazdasági bizottság és szintén a Lencsési részönkormányzat tagja.

FOTÓ: VERESS ERZSI

– Hogyan érintette önöket az ősszel bekövetkezett változás?

M. A.: – Ezer okot lehetne felsorolni, hogy októberben miért a Fidesz győzött. A választókerületben, ahol négy évig egyéni képviselő voltam, egész egyszerűen az emberek többsége úgy gondolta, hogy a Fidesz jelöltjére voksol. Sorolhatnám, hogy az előző ciklusban megtörtént a teljes akadálymentesítés, megépült a fecskeház, útfelújításokra került sor – az emberek úgy érezték, hogy ezekkel jogos igényük teljesült, most mást, többet szeretnének. A demokrácia így működik.

T. P.: – A Lencsési Közösségi Ház igazgatójaként mindig arra törekedtem, hogy jó kapcsolatot alakítsak ki a körzet mindkét képviselőjével, ezzel úgy gondolom, a továbbiakban sem lesz probléma. Többségük rendszeresen támogatta képviselői alapjából a ház programjait, csoportjait, látogatták rendezvényeinket, Miklós Attila is gyakran volt nálunk. Egy belügyminisztériumi pályázaton 15 millió forintot nyertünk, ennek révén bővült ismét egy helyiséggel a közösségi ház, és ennek révén jött létre a Lencsési részönkormányzat, amely minőségi előrelépést jelenthet a lakótelep fejlesztése szempontjából.

M. A.: – A részönkormányzat akkor tud jól működni, ha megtöltjük tartalommal, ez pedig rajtunk múlik. Csak támogatni tudom más részönkormányzatok létrejöttét is, amennyiben erre forrást tudnak szerezni.

– Gyakran felmerül, hogy Békéscsabát vonzóbbá kell tenni úgy a befektetők, mint a turisták számára. Hogyan lehet növelni a város vonzerejét?

T. P.: – A turizmus a világon az egyik legjövedelmezőbb ágazattá nőtte ki magát. A városnak van érvényes turizmusfejlesztési koncepciója, első lépésben ezt kellene aktualizálni. Jelenleg egyetlen olyan nagyrendezvényünk van, a kolbászfesztivál, amely turisták tömegeit vonzza, ez lehet a további fejlődés egyik alappillére. A Natúrpark és a Széchenyi ligetben megépülő, a Körösök-völgye élővilágát is bemutató látogató központ képezheti a második alappillért, a harmadik a jaminai bányatavak hasznosítása lehet. A pósteleki parkerdő szintén olyan lehetőségeket rejt magában, amelyek kiaknázásra várnak. Ahhoz, hogy többen legyenek kíváncsiak ránk, és hosszabb időt töltsenek Békéscsabán, több ezekhez hasonló programra van szükség.

M. A.: – Teljesen egyetértünk abban, hogy több turisztikai attrakció kell. A mostani városvezetéstől jelszavak szintjén sokat hallunk arról, hogy Békéscsabát fesztiválvárossá, turisztikai célponttá kell tenni. A gazdaságfejlesztési programban megemlítették a turizmust, mint fejlesztendő területet, a városfejlesztési bizottság azonban még egyáltalán nem tárgyalt erre vonatkozó konkrét anyagot. Lehet azt mondani, hogy a térség elmaradott, de lehet úgy is fogalmazni, hogy nagy fejlesztési potenciállal rendelkezünk még. A bányatavaknál sikeres pályázat esetén uniós támogatással horgászfalu épülhet, és megtörténhet az extrém vízi sportok meghonosítása. A kolbászfesztivál fejlődésének biztosítása egyértelmű városi érdek, fontos lenne, hogy a „kolbászkultúra” az év minden napján elérhető legyen Csabán, egy kolbásztanya, kemping és szabadidőpark vagy egy kolbászutca kialakításával. Jelentős lemaradásunk van a konferenciaturizmus terén, a Ruhaipari júniusban kiürülő épülete szinte adja magát erre a célra. A volt ifjúsági táborral több ötlet ellenére sem tudott mit kezdeni az önkormányzat, egy befektetővel azon a területen is születhet újabb turisztikai látványosság. A turizmus fontos terület, de törődnünk kell a gazdaság egészével. Kiemelt jelentőségű, hogy a 44-es út gyorsforgalmi úttá épüljön, ennek érdekében össze kell fognia a városnak és az országgyűlési képviselőknek. Az elmúlt négy évben megkezdett fejlesztéseknek folytatódniuk kell, fáj, hogy ezen a téren nem tapasztaltam új lépéseket a jelenlegi vezetéstől. Remélem, ez csak a rákészülés időszakát jelenti, amelyet majd nagy ugrás követ.

– Miben látják a városfejlesztés egyéb lehetőségeit?

T. P.: – Tény, hogy a város gazdaságfejlesztési programját elfogadta a testület, ebben több pozitív elem lelhető fel, egyik a turizmus fejlesztése. Másik pozitív elemnek tartom a városmarketing fejlesztését. Úgy gondolom, Békéscsabát minden létező szinten és minden lehetséges fórumon ki kell ajánlani elsősorban olyan beruházóknak, akik munkahelyeket teremtenek, hiszen a munkanélküliek száma eléri a háromezret. Fontos a befektetés ösztönzése, ennek is köszönhető, hogy a Budapest Bank bankműveleti központja nálunk lehet, és ha már teljes kapacitással működik, több mint ötszáz embernek ad majd munkát. A versenyképes munkaerő-kínálat megalapozása és az infrastrukturális feltételek megteremtése jobb környezetet teremthet a befektetetők számára. A gazdasági programban szerepel az ipari park fejlesztésének lehetősége és a bezárt élelmiszer-ipari üzemek újraindítása, utóbbinál a baromfifeldolgozó az „állatorvosi ló” esete. Több közgyűlésen szorgalmaztam, hogy a város tudatos fejlesztéséhez aktualizáljuk a városfejlesztési koncepciót, és négy vagy nyolc évre határozzuk meg a prioritásokat, úgy tűnik ebben az évben erre is sor kerül. A városfejlesztésre vonatkozó elképzelések egyébként nagyjából fedik az MDF 12 pontos helyi választási programját.

M. A.: – A fejlesztésekhez uniós források kellenek, ezért célszerű az Európai Unió költségvetéséhez igazodva a 2007–2013-as időszakra tervezni. Ehhez jó alapot nyújt a szocialista frakció által benyújtott Európa Terv, amely számba veszi, hogy milyen lehetőségekkel bír a város, és milyen stratégiai fejlesztések előtt áll. A mostani gazdaságfejlesztési koncepció a legtöbb ponton egyezik az ebben foglaltakkal. Az oktatás szerepe jelentős, a városnak a lehetőségeihez mérten segítenie kell a főiskolai képzést. A Térségi Integrált Szakképző Központ beindítása a munkaerőpiac igényeihez igazodva biztosíthatja a szakképzett munkaerőt az itt lévő és a betelepülő cégeknek. Kitörési pont lehet a most zajló vasútfejlesztés, és nagy fantáziát látok az elindítandó északi iparterületben és logisztikai központban. A hulladékgazdálkodásban rejlő lehetőségek kiaknázása a Biopolisz programon keresztül szintén a város fejlődését szolgálhatja.

T. P.: – Az Európai Tervet annak idején egyetlen szakbizottság sem tárgyalta, nem fogadtam el, de ez nem azt jelenti, hogy ebből a hasznos elemeket ne lehetne beépíteni a koncepcióba. Fontos lenne, hogy párthovatartozásra való tekintet nélkül, összehangoltan dolgozzanak mindazok, aki pozícióban vannak, és akár a Parlamentben, akár más fórumon tehetnek azért, hogy Békéscsaba minél sikeresebben szerepeljen a pályázatokon, és minél sikeresebb város legyen.

MIKÓCZY ERIKA

Városházi Esték 2007

Békéscsaba, június 21. – július 8.

● ***Június 21., csütörtök***

18.00 óra: *VII. Csabai Szalon* – Békéscsabai képzőművészek kiállításának megnyitója a Csabai Ifiház Art Caffé-jában. A kiállítás megtekinthető június 21. és augusztus 15. között. ***20.45 óra:*** *A Városházi Esték 2007 hivatalos megnyitója a Városháza udvarán.* ***20.50 óra:*** **Hot Jazz Band** swingkoncert. Közreműködik: Bolba Éva. *Ingyenes!*

● ***Június 22., péntek***

20.30 óra: A Márvány Fotóműhely kiállításának megnyitója a Városháza udvarán. A kiállítás július 9-ig tekinthető meg. ***20.45 óra:*** **Felkai Eszter jutalomjátéka** – Robert Thomas: A hölgy fecseg és nyomoz. Bűnügyi bohózat két részben a Békés Megyei Jókai Színház előadásában. Főbb szerepekben: Felkai Eszter Jászai-díjas, Hodu József, Csomós Lajos, Komáromi Anett, Kara Tünde, Tege Antal, Paczuk Gabi, Ács Tibor. Belépődíj: 1400 Ft, 1100 Ft, 800 Ft, vagy nyerhető a Békés Megyei Hírlap nyereményjátékán.

● ***Június 23., szombat és 24., vasárnap***

20.45 óra: Mary Chase: **Barátom, Harvey!** Vígjáték 3 felvonásban a Budaörsi Játékszín előadásában. Főbb szerepekben: Koltai Róbert, Bánsági Ildikó, Trokán Péter, Urbán Andrea. Belépődíj: 2000 Ft, 1700 Ft, 1300 Ft. (Esőnap: június 25., hétfő)

● ***Június 23., szombat***

18.30 óra: A békéscsabai Ifjúsági Ház és Általános Társaskör, a Filharmónia Kelet-Magyarország Kht. Békés megyei irodája és a Városházi Esték közös szervezésében Kodály Zoltán születésének 125. évfordulója alkalmából **a Nemzeti Énekkar díszhangversenye**. Vezényel: Antal Mátyás karigazgató. Belépődíj: 800 Ft. Helyszín a békéscsabai evangélikus nagytemplom.

● ***Június 27., szerda***

20.45 óra: Békés Est-party – A világhírű Kiscsillag zenekar első békéscsabai koncertje. Tagok: Lovasi András gitár, ének; Ózdi Rezső basszusgitár; Bräutigam Gábor dob; Leskovics Gábor gitár, vokál. Előzenekar a Büntető Hadjárat. *Ingyenes!*

● ***Június 28., csütörtök***

18.00 óra: Varázslatos mesezsák – Új, zenés gyermekműsor Tücsök Petivel, Hangya Levivel, Évi tündérrel és Jimmy bohóccal. *Ingyenes!*

21.30 óra: BMZ+SZR: Séta a Szellemfák között – Műfaját tekintve nevezhetjük zenés performance-nak, vetítéssel egybekötött sámántechnónak. *Ingyenes!*

● ***Június 29., péntek***

20.45 óra: Szlovák–magyar blues-party. Közreműködik a Peter Lipa Band (Szlovákia) és a Pribojszki Mátyás Band (Magyarország). Belépődíj: 1000 Ft (A jegyek nem helyre szólóak, az ülőhelyeket érkezési sorrendben lehet elfoglalni.).

● ***Június 30., szombat***

20.45 óra: A Boban Markovic Orkestar és Palya Bea közös koncertje. Belépődíj: 1800 Ft (A jegyek nem helyre szólóak, az ülőhelyeket érkezési sorrendben lehet elfoglalni.).

● ***Július 1., vasárnap***

20.45 óra: Fábry Sándor önálló estje. Belépődíj: 1600 Ft (A jegyek nem helyre szólóak, az ülőhelyeket érkezési sorrendben lehet elfoglalni.).

● ***Július 4., szerda***

18.00 óra: Bábika Játszóház (bábszínház, kézműves foglalkozás). *Ingyenes!*

● ***Július 5., csütörtök***

20.45 óra: Álom egy álomba rejtve – musicalösszeállítás a Duma's Színház előadásában. Belépődíj: 1200 Ft, 1000 Ft, 800 Ft.

● ***Július 6., péntek***

20.45 óra: Bernard J. Taylor: **Sok hűhó** (musical). William Shakespeare világhírű műve alapján készült film ihlette az ohio-i szerzőt a musical elkészítésére. A bemutatót olyan világsztárok játszották, mint Peter Carrie és Claire Moore. Európában először a Benkő Gyula Színház mutatja be az előadást. Kedvesség, báj, cselszövés, intrika és számos emberi érzelem színesíti a történetet. Néhány név az előadás szereplői közül: Benkő Péter, Udvarias Anna, Póka Éva, Bardóczy Attila, Magyar Bálint, Cservenák Vilmos. Az eredeti kort és nyelvezetet megőrző előadást Benkő Péter állította színpadra. Belépődíj: 2000 Ft, 1700 Ft, 1300 Ft. (Esőnap: július 10., kedd)

● ***Július 7., szombat és július 8., vasárnap***

20.45 óra: Raymond Queneau: Stílusgyakorlat az 501-től. Főbb szerepekben: Bán János, Dörner György, Gáspár Sándor. Rendezte: Salamon Suba László. Belépődíj: 1800 Ft, 1500 Ft, 1200 Ft. (Esőnap: július 9., hétfő)

Jegyárusítás és -rendelés: Ifjúsági Ház – Békéscsaba, Derkovits sor 2. Telefon: 66/449-222; Diáktanya – Békéscsaba, Kinizsi u. 20. Telefon: 66/326-053; Tourinform Iroda – Békéscsaba, Szent István tér 9. Telefon: 66/441-261

Esőnap nélküli előadások esőhelyszíne:
Ifjúsági Ház és Általános Társaskör, Békéscsaba, Derkovits sor 2.
Infó: www.varoshaziestek.hu, info@varoshaziestek.hu

A műsorváltoztatás jogát fenntartjuk!

Kitüntették dr. Szvercsák Szilviát

Május 21-én dr. Szekeres Imre honvédelmi miniszter II. osztályú Honvédelemért kitüntető címet adományozott *dr. Szvercsák Szilvia* aljegyzőnek. A kitüntetéssel járó érmet és oklevelet Budapesten a Stefánia-palotában Ivánccsik Imrétől, a tárca államtitkárától vette át az aljegyző asszony.

A Honvédelmi Minisztérium évente egy alkalommal, a honvédelem napján díjazza azoknak a katonáknak és civileknek a munkáját, akik a honvédelem ügye érdekében huzamosabb időn át kiemelkedően tevékenykedtek. A kitüntető cím különböző fokozatait idén nyolcvankilencen kapták meg az országban, köztük dr. Szvercsák Szilvia, akit a díjra a Magyar Tartalékosok Országos Szövetségének alelnöke, Borbíró Zoltán terjesztett fel.

– *Ha honvédelemről van szó, katonákra gondolunk. Ön korábban a közigazgatási osztályt vezette, most aljegyző, milyen szerepe van a honvédelem terén?*

– Az állampolgárok többsége nem is gondolná, hogy a polgármesteri hivatal a hétköznapi ügyek intézésén kívül mennyi mindennel foglalkozik, pedig fontos biztonsági feladataink is vannak. A honvédelem, a katasztrófa-elhárítás, a terrorveszély kezelése, az elemi csapások következményeinek megelőzése, felszámolása tervezési és szervezési munkával jár.

Dr. Szvercsák Szilvia

A lakosság biztonsága érdekében igyekszünk minden erőt összefogni, jó kapcsolatot ápolunk a különböző civil szervezetekkel, például a Magyar Tartalékosok Szövetségével vagy a Fegyveres Erők Nyugállományúak Klubjával (munkájuk elismeréseként e két szervezetnek Békéscsaba zászlót adományozott a közgyűlés). Segítjük a Magyar Tartalékos Szövetség helyi szervezetét az általános és középiskolások körében végzett honvédelmi nevelő munkájában, a rendkívüli helyzeteket pedig a védelmi bizottság kezeli. Nem szabad elfeledkeznünk arról sem, hogy egy légtérellenőrzést szolgáló NATO lokátor állomás működik Békéscsabán. A honvédelmet fontos kérdésként kezeli a város vezetése, jó tudni, hogy én is tehetek valamit ezért. Kitüntetésemben a város ez irányú tevékenységének elismerését látom a minisztérium részéről.

– *Hogyan fogadta az elismerést?*

– Nagy meglepetésként ért, de rendkívül jó érzés volt. A Stefánia-palotában a történelmi zászlók bevonulása után egy műsor következett, majd a díjátadások. A katonák közül sokan kaptak előléptetést, és itt adták át az arra érdemeseknek a díszfegyvereket is. Az oklevél mellé egy igazán szép kitüntetést kaptam, a tizenhárom éves fiam mérhetetlenül büszke volt rám, amikor hazaértem és megmutattam neki.

(M. E.)

Gyors segítség a rászorulókon

KISTÉRSÉGI FELADATOKAT IS ELLÁT AZ INTÉZMÉNY

A békéscsabai Egyesített Szociális Intézmény egy közelmúltban megszületett döntés értelmében immár kistérségi feladatokat is ellát. Egy másik hír szerint pedig az intézmény tevékenységét a Szociális és Munkaügyi Minisztérium a Családbarát munkahely pályázaton különdíjjal jutalmazta. Ennek kapcsán beszélgettünk Mészáros Ágnes igazgatóval.

– Tevékenységünk a szociális alapszolgáltatások és szakosított ellátások egymásra épülő rendszere. Az alapszolgáltatások közé tartozik az étkeztetés, a házi segítségnyújtás, a jelzőrendszeres segítségnyújtás, a támogató szolgálat és a nappali ellátás, mely az idősek klubjait, illetve a szenvedélybetegek nappali intézményét foglalja magában – mondta el Mészáros Ágnes, amikor az intézmény feladatairól kérdeztük, majd így folytatta: A szakosított ellátás körébe tartoznak az átmeneti elhelyezést nyújtó időskorúak gondozóházai, ahova olyan emberek kerülhetnek, akiknek ellátását a család valamilyen krízishelyzet miatt, ideiglenesen nem tudja vállalni. Ez egy évre szól, mely hosszabbítható, de a cél az, hogy a gondozott visszakerüljön a családba. A tartós bentlakásos elhelyezést nyújtó idősek otthonaiból négy található Békéscsabán. Az Ady Endre utcai otthonban – ahol az intézmény igazgatósága is található – az általános részleg mellett demens (mentális hanyatláson átesett, illetve szenvedélybeteg) részleg is működik. Otthonaink kihasználtsága száz százalékos, a bejutást rövidebb-hosszabb várakozás előzheti meg.

– Mire számíthatnak azok, akik azonnali segítségre szorulnak, illetve kell-e fizetni a szolgáltatásokért?

– Szolgáltatásaink közül a jelzőrendszeres segítségnyújtás és a nappali ellátás ingyenes, a többi ellátás díja pedig a rászorulók szociális helyzetének függvényében változik. Az alapszolgáltatások körén belül a legrövidebb időn belül, akár már 24 órán belül is tudunk szolgáltatást nyújtani.

– Miként változott meg az életük azóta, hogy kistérségi feladatkört kapott az intézmény?

– Ez egyrészt természetesen feladat többletet jelent, másrészt pedig kibővültek a lehetőségeink, így például a finanszírozás terén, a kiegészítő normatívák, a pályázatok körében. Ez a változás a kistelepülések számára a szolgáltatások, a lehetőségek bővülését eredményezte, s megítélésem szerint az ellátás szakmai színvonala is javult. Intézményünk irányításával jelenleg 17 telephelyen (Békéscsabán 14) mintegy 2000 ellátottról kell gondoskodnunk, s ez szervezeti változásokat is igényelt.

– A minisztériumi különdíjat pedig azzal érdemelték ki, hogy az esélyegyenloség és egyenlo bánásmód terén jó példát mutattak...

– Amellett, hogy roma kisebbségi, fogyatékkal élő és 45 év feletti, női dolgozóink is szép számmal vannak, igyekszünk úgy alakítani a munkabeosztást, hogy a családanyák minél könnyebben összeegyeztethessék a munkát és a családi életet, s nagy hangsúlyt fektetünk a dolgozói rekreációra is.

– Hol találják meg Önöket azok a rászoruló idősek, szenvedélybetegek, vagy családtagjaik, akiknek segítségre van szükségünk?

– Az intézmény szolgáltatásairól az Ady Endre utcai otthonban működő igazgatáson, illetve bármelyik, általunk működtetett idősek klubjában szerezhetnek információkat (telefon: 66/540-415, e-mail: eszibcs@t-online.hu). A hozzánk forduló idősek, illetve családtagok számára igyekszünk jó megoldást találni, s lehetőségeinkhez képest a leghatékonyabban segíteni.

G. E.

Idősen is fiatalosan

Hagyományteremtő céllal szervezett Ki mit tud? vetélkedőt a Békéscsabai Kistérségi Egyesített Szociális Intézmény május 17-én, az Ady Endre Utcai Idősek Otthona udvarán. Közel 40 idős ember vállalkozott versmondásra, éneklésre, táncbemutatóra, prózai művek felolvasására, gitározásra és szintetizátoros műsorszám előadására. A színvonalas rendezvény végén a kategóriák első helyezettjei egy serleget kaptak jutalmul a zsűri tagjaitól. A rendezvény megvalósításában segítséget nyújtott az Időskorúak Ellátását Segítő Közalapítvány és helyi vállalkozók is. Az intézményhez nemrég csatlakozott kistelepülési otthonokban lakó időseknek is lehetőségük nyílt az ismerkedésre és bemutatkozásra.

A Ki mit tud?-on résztvevők nevében Hortobágyi Jánosné Julika néni, az Ady Endre Utcai Idősek Otthona lakója a következőképpen foglalta össze a rendezvényen szerzett élményeit:

„Az örömnek köztudottan gyógyító ereje van, és a számtalan betegséggel küzdő, 70, 80, 85 éves emberek többhetes próba után léptek színpadra, elfelejtve minden bajukat erre a kis időre. Bátorságot merítettek, testi-lelki bajaikat félretéve bátran álltak színpadra, a maguk és mások örömére. Még az időjárást is meghatározta a sok idős ember bátorsága, hisz ragyogó napsütésben telt el a felejthetetlen délután. A Ki mit tud? végeredménye a zsűri döntése alapján született, a győztesek csodálatos serleget, könyvjutalmat, ajándéktárgyakat és emléklapokat kaptak, melyeket önkormányzati képviselők, kisvállalkozók, az ellátottak hozzátartozói ajánlottak fel. Köszönet illeti az ötletgazdát, szervezőket, a jólelkű ajándékozókat, a versenyzők felkészítőit, a zsűri minden kedves tagját és nem utolsó sorban a versenyzőket, a hallgatóságot, akik rengeteg tapssal jutalmazták az előadásokat. Szeretnénk a következő években is megismételni a programot, mivel mindenkinek öröm volt, olyan ünnepi esemény, amire az év minden napján szívesen emlékezünk, s erőt merítünk nehéz napjainkban.”

A Kurta kocsma című előadás

Csángó Művészeti Napok

Moldvai csángó lakodalmas Szabófalván az iskola színjátszóival

A Jankay Tibor Két Tanítási Nyelvű Általános Iskolában minden évben hagyomány, hogy különböző népek kultúráját művészeti napok keretében mutatják be, amellyel a komplex nyelvi-irodalmi-művészeti nevelés a cél. Ebben az évben a csángó kultúrát, zenét, táncot, gasztronómiát és nyelvet ismerhették meg a gyerekek és szüleik. A művészeti napok keretében a gyerekek csángó népmesét illusztráltak, eredeti csángómagyar szavakkal íródott szöveget kellett „lefordítaniuk” mai magyar nyelvre. A programot játszóház és különféle magyar nyelvi totók, feladatok is színesítették. A hetet egy gálaműsor zárta, ahol egy moldvai csángó lakodalmast adtak elő a színjátszók eredeti csángó szöveggel és zenével, természetesen népviseletben. A közönség soraiból is sokan táncra perdültek a jó hangulatú előadás végén. A lakodalom után ételkóstolóra került sor, amit minden évben nagyon várnak a gyerekek. Az idén kukoricából készült puliszka és mézes görhe volt a menü.

Jankay-kiállítás Szlovákiában

A szlovákiai Terebesi Honismereti Múzeum meghívására Jankay Tibor művészetét bemutató, ötven képből álló kiállítást rendezett a Jankay Gyűjtemény és Kortárs Galéria.

A tárlatot Szegediné Kozák Mária és Ván Hajnalka nyitotta meg, amely 2007. május 23-tól június 24-ig látogatható.

A kiállítás megvalósítását Békéscsaba Megyei Jogú Város Közgyűlésének Kisebbségi, Érdekegyeztető és Külkapcsolati Bizottsága támogatta.

Dr. Juraj Zadasnky, a Honismereti Múzeum igazgatója mondja el megnyitóját, középen a Jankay Galéria képviseletében Szegediné Kozák Mária és Ván Hajnalka.

Évad végén

A Filharmónia kht. utolsó bérleti hangversenyén a MÁV Szimfonikus Zenekart hallhatta Békéscsaba komolyzenét kedvelő közönsége. Karmesterként ezúttal is az együttes vezetőjét, a városunkhoz sok szállal kötődő Gál Tamást üdvözölhettük, az est szólistája pedig Szecsődi Ferenc hegedűművész volt.

Kissé rendhagyó módon, egy levél felolvasásával kezdődött a koncert. A feladó, Szecsődi Ferenc előadóművészként, majd a Hubay társaság elnökeként évtizedeken keresztül munkálkodott azon, hogy egy méltatlanul elfelejtett – vagy inkább elfeledtetett – muzsikus, Hubay Jenő visszakerüljön az őt megillető méltó helyre a magyar zenei köztudatban. Elgondolkodtató, hogy egy zeneszerző, a Zeneakadémia igazgatója, nem utolsó sorban a magyar hegedűiskola megteremtőjének életműve politikai széljárások, intolerancia által diktált divatok játékszerévé válhatott.

Hubay három különböző karakterű művét hallhattuk az est folyamán. Először a népszerű Csárdajelenetek egy darabjának ízes előadásában gyönyörködhettünk. A verbunkos ihletésű mű Paganini capriccióinak technikai bravúrjait ötvözi a cigányprímások sajátosan szabad, apró kadenciákkal, cezúrákkal megtűzdelt előadásmódjával. Szecsődi mestere mindkettőnek. Ennek a darabnak, akárcsak az utána következő Románcnak a remek hangszerelése Huszár Lajos zeneszerzőt dicséri. Az elégikus hangvételű mű után a Carmen fantázia ismert dallamainak örvendhettünk, és ismét megcsodálhattuk a hegedűművész elképesztően könnyed virtuozitását.

Csajkovszkij V. szimfóniája hangzott el a szünet után. Ez az emberi sorskérdésekre választ kereső hatalmas méretű zenei freskó a szerző talán legérettebb mesterműve. A MÁV Szimfonikusok előadása méltó volt a zenekar hírnevéhez. Gál Tamás karmesteri erényeinek méltatása meghaladná e cikk kereteit. Gesztusai szuggesztívek, pontosak és félreérthetetlenek: mindig pontosan annyi, amennyi kell a kifejezéshez – se több, se kevesebb. Az együttes szinte együtt lélegzett karmesterével és mintha ott, a mi jelenlétünkben született volna a zene és vezetett a beteljesüléshez, a diadalhoz.

FARKAS PÁL

Az üveg művésze

A Jankay Galériában június 10-ig tekinthetők meg *Bohus Zoltán* szobrászművész, Munkácsy-díjas érdemes művész káprázatos üvegcsodái. Bohus Zoltán 1941-ben született Gyomaendrődön, hét éves korában került Békéscsabára, innen a tanulmányai után a Magyar Iparművészeti Főiskolára vitt az útja, ahol tanult, és mindmáig tanít (az intézmény ma a Moholy-Nagy Művészeti Egyetem nevet viseli). A világ számos pontján ismerik a műveit, kiállítása volt már többek közt New Yorkban, Párizsban, Madridban, Hágában, Hamburgban, Sopronban és Budapesten. A művész úrral a békéscsabai megnyitó előtt beszélgettünk.

– *Milyen emlékeket őriz Békéscsabáról?*

– Az iskoláséveimet töltöttem itt, úgy tíz éves lehettem, amikor elhatároztam, hogy a képzőművészettel foglalkozom. Az akkori úttörőházban, Lehoczky Miska bácsi rajzszakkörében kezdtem, ő volt az első rajztanárom, majd következett Mokos József rajziskolája, amit nagyon szerettem. Mint később megtudtam, az országban abban az időben két ilyen erős iskola volt, a másikat Sopronban Horváth József vezette. Ha helyszínekről álmodom, ma is mindig a régi békéscsabai képek jönnek elő. Önálló kiállítást most rendezek itt először, de ez különösen fontos számomra, mert úgy érzem, hazajöttem. Remélem, sok régi ismerős kerül elő.

– *Honnan jött az üvegművesség ötlete?*

– Békéscsabán nagy volt a Munkácsy-kultusz, természetesen én is festő akartam lenni. A főiskolán a festő szak vezetője harmadévtől minden hallgatónak kiadott egy másik területet, ez lehetett restaurálás, jelmeztervezés, tűzzománc, és említette az üveget. A csabai katolikus templom színes üvegablakaira gondolva, először, mint műfaj érdekelt az üveg, később az ebben rejlő számos lehetőség foglalkoztatott. Dolgoztam fémekkel, krómacéllal is, a diplomamunkám, a pesti krematórium kapuja egy fémmunka volt. Amikor befejeztem a főiskolát, Z. Gács György professzor maga mellé vett tanársegédnek beindítani az üveg szakot. 12 év után rám maradt a szak, igazából tanítás közben tanultam meg minden fortélyát. Vannak tartalmak, amelyeket leginkább az üveg nyelvén lehet kifejezni.

– *Milyen alkotásokat hozott Békéscsabára, és mit tervez ezután?*

– Azokat a munkáimat hoztam, amelyek otthon, és nem a gyűjtőknél voltak. A csabai kiállítással párhuzamosan Bécsben egy csoportos kiállításon is szerepel három munkám. Mióta végeztem a főiskolán, változtak a kisplasztikáim formái, karakterei, minden meghatározó időszakból igyekeztem egyet-egyet, a kedvenc darabokat megmenteni, elhozni. Az üvegalkotások ma már gyakoribbak, ez részben annak köszönhető, hogy egyre több művész végez az üveg szakon, és Budapesten az Üvegpiramis Galériában rendszeresen láthatók üvegmunkák. Feleségemmel, Lugossy Máriával – akivel 37 éve élünk együtt – sikerült a művészeti életben olyan rangot kivívnunk, hogy már a rendszerváltás előtt is hívtak bennünket külföldi kiállításokra, együtt népszerűsítjük az üveget. Múlt évben, diplomázásom negyvenedik évfordulóján, rendeztem egy kiállítást az Iparművészeti Múzeumban Első negyven évem címmel. Most elkezdtem a második negyvenet, ki tudja, meddig jutok...

MIKÓCZY ERIKA

Eredménytelen szlogenpályázat

Békéscsaba önkormányzata pályázatot hirdetett a várost megjelenítő szlogen- és kabalafigurát illetően. Örömünkre szolgált, hogy a pályázatokra 101 szlogen, és öt kabala motívum érkezett. Az értékelésre felkért szakmai bíráló bizottság a beérkezett pályaművek között nem talált olyat, amely minden feltételnek megfelelt volna. A szlogennek hűen tükröznie kellett volna Békéscsaba valamely kiemelkedő, egyedi, más településsel össze nem keverhető tulajdonságát, jellegzetességét. Sajnos azonban a beérkezett pályamunkák egyike sem felelt meg maradéktalanul a pályázati kiírásban közzétett feltételeknek. Ezért a bizottság a szlogenpályázatot eredménytelennek nyilvánította. Az öt kabalafigura mindegyike megfelelt a pályázati kritériumoknak, a Csaba Expón a közönség is megnézhette és értékelhette őket, azonban a szakmai bizottság véleménye szerint három figura nem alkalmas arra, hogy különböző dísztárgyakon megjelenítse a városunk címerében található kétfarkú oroszlánt. A bizottság két kabalát továbbgondolásra javasolt, az alkotókkal való egyeztetés folyamatban van. A bíráló bizottság és Békéscsaba város nevében köszönjük a pályázatokat, kérjük a jövőben is kísérjék figyelemmel felhívásainkat, és tiszteljenek meg gondolataikkal. A pályaművek megtekinthetők Békéscsaba honlapján (www.bekescsaba.hu).

Székekben gondolkodott

LE SEM ÜLT EGY PILLANATRA, CSAK ELMENT EGY ÉVE...

Monumentális kiállítással emlékeztek a békéscsabai Gubis Mihályra a németországi Baden-Württemberg tartományban. A képzőművész tavaly május 17-én egy ottani alkotótáborban vesztette életét tragikus körülmények között.

Közvetlensége, embersége, művészi nagysága egyaránt arra predesztinálta *Gubis Mihályt*, hogy örökre emlékezzenek rá Ludwigsburg környékén. Az elmúlt hó közepén egy kiállítás nyílt a művész emlékére – tájékoztatott *Herczeg Tamás* önkormányzati képviselő, az ifjúsági ház igazgató-helyettese. Májusban három németországi helyszínen is megfordult egy apró békéscsabai delegáció Gubis Mihály emlékének nyomában.

Ludwigsburgban május 15-én nyílt meg, és július 13-ig látogatható az a jelentős méretű tárlat, amelyet 85 elemből állítottak össze. A szervezők a művész grafikáiból, festményeiből, szobraiból összeállított átfogó kiállítással tisztelegnek munkássága előtt. Gubis Mihály mind az öt kontinensre tervezett egy széket. Ezeket a monumentális ülőalkalmatosságokat azért szerette volna felállítani, hogy kapcsolatot teremtsen a földrészek között, és felhívja a figyelmet a látszólag különböző kultúrák hasonlóságaira. Számára a szék, mint a legegyszerűbb ülőalkalmatosság, minden kultúrában az otthon, a vendégszeretet szimbóluma. A művész hét éves terve 2012-ben fejeződött volna be, akkor kellett volna valamennyi széknek elfoglalnia a helyét a világban. Utolsó elkészült hatalmas székét, amelyet a halála előtti napon fejezett be, Walheimben állították fel. A *Boldog Gusztáv*, *Kruzslicz Ilona*, *Herczegné Számel Annamária, Herczeg Tamás*, *Gubis Bence* alkotta békéscsabai társaság Freudentalban megnézte azt a szobrot is, amelyet Gubis Mihály kínai művésztársa készített az alkotótáborban, s amely a halálát is okozta.

Békéscsabaiak Gubis utolsó műve előtt

Herczeg Tamás szerint a békéscsabai alkotót és munkáit sokan ismerik arrafelé. Elismertsége pedig egy nagy művész elismertségével vetekszik.

A közművelődési szakember reményét fejezte ki, hogy jövőre megvalósul az a békéscsabai kiállítás is, amelyet Gubis Mihály születésének hatvanadik évfordulójára terveznek – ezzel is az őt megillető módon állítanának emléket az alkotónak. Ezt szeretné a család és a művész emlékét életben tartó egyesület is: ha kisebb tárlatok helyett ritkábban ugyan, de nagyobb méretű tárlatokkal ismertethetnék meg mindenkivel a tragikus sorsú művész megközelítőleg teljes életművét.

A ludwigsburgi kiállítást Németországból kezdeményezték, ám létrejöttében jelentős segítséget nyújtott *Bereznai Péter*, a már említett egyesület egyik vezető tagja, valamint *Gallisz Géza* és *Hocz István* vállalkozók.

eFTé

Arany Napok az Aranyban

Kedves és maradandó értékű hagyomány kollégiumunkban a névadónkról, Arany Jánosról elnevezett négy napos rendezvénysorozat, melyet ebben a tanévben április utolsó hetében tartottunk. Programjait valamennyi alkalommal úgy próbáljuk összeállítani, hogy egyrészt kibontakozhassanak a tehetséggondozásban részt vevő „művészpalántáink” és sportolóink, megmutathassák diáktársaiknak, milyen nagy munka áll mögöttük, másrészt mindenki találjon számára érdekes, vonzó vagy akár szórakoztató kikapcsolódást!

Hagyományosan az első nap a legsokoldalúbb, melyet ezúttal *Gnandt János* képzőművész képeinek kiállítása nyitott meg, ami közben *Horváth Anikó* furulyajátékát hallgathattuk – egyszerre két hangszeren!

Az Arany Napok ünnepélyes megnyitóját *Kiss Tibor*, a Közművelődési, Ifjúsági, Oktatási és Sportbizottság elnöke vállalta; egyben az Aranyplaketteket is ő adta át két kiemelkedő tanulmányi eredménnyel rendelkező és a kollégium életében aktív szerepet vállaló diákunknak, *Tarjányi Évának* és *Szántó Gergőnek*. *Török Bence* és *Angyal János* harsonajátékát csodálhattuk, de *Gergely Izabella* erdélyi színinövendékünk ízes versmondása, vagy a Fiatal Színművészetért Alapítványi Középiskola harmadik évfolyamos növendékeinek az irodalom remekeiből összeválogatott monológjai és *Éliás Tímea* éneklése is különleges élményt nyújtottak.

A második és harmadik napon rendeztük meg a városi – és már a településen kívülről is meghívott – kollégiumok közötti kispályás fiú labdarúgó és a leány kézilabda-bajnokság. A győztesek fociban: 1. Jókai Mór Középiskolai Kollégium, 2. Középiskolai Diákotthon, 3. Arany János Középiskolai Tehetséggondozó Kollégium. Kézilabdában: 1. Németh László Középiskolai Kollégium (Békés), 2. Deák Ferenc Középiskolai Kollégium, 3. Arany János Középiskolai Tehetséggondozó Kollégium.

A szünetekben látványos torna- és kick-boksz bemutató, húzódzkodás és fekvenyomó verseny színesítette a sportot kedvelők délutánját. A húzódzkodás eredményei: 1. *Cseresznyés Balázs* (Arany János Kollégium), 2. *Pócsik Károly* (Trefort Ágoston Kollégium), 3. *Bihari Dávid* (Trefort Ágoston Kollégium); fekvenyomásban: 1. *Pócsik Károly* (+75 kg) és *Bihari Dávid* (–75 kg), 2. *Sárközi István* (+75 kg, Németh László Kollégium) és *Cseresznyés Balázs* (–75 kg), 3. *Seres Imre* (+75 kg, Németh László Kollégium) és *Papp Zoltán* (–75 kg, Arany János Kollégium).

Hogy a mozgásban nem élenjárók se unatkozzanak, kézműves foglalkozások is zajlottak *Lakatos Istvánné*, a Kézműves Szakiskola tanárának vezetésével. Itt az agyagozással, bőrözéssel, fazekassággal, gyöngyfűzéssel ismerkedhettek meg az érdeklődők. Szavalóversenyen is izgulhattunk a mieinkért, nemhiába; mindegyik „aranyos” induló dobogós helyezést ért el: 1. *Nagy Róbert* és *Lakatos Tímea* (Arany János Kollégium), 2. *Gergely Izabella* és *Szollár Anna* (Arany János Kollégium), 3. *Krajcsovics Martina* (Kossuth Zsuzsanna Leánykollégium).

A negyedik nap hagyományosan a ballagásé. Egy kollégiumi ballagás sokkal barátságosabb, meghittebb, az előkészületek már napokkal korábban megkezdődtek. A ballagást követő vacsorához a jó étvágyat *Kiss Bernadett* magánének szakos bartókos tanulónk musicalrészletei, *Várkonyi Anikó* hastánca és *Gyenge Attila* break-bemutatója szolgáltatta... és habár ezúttal nem táncoltak a ballagók az asztalon (mint néhány évvel ezelőtt), mégis igazán jó kedélyű és remélhetőleg emlékezetes délutánt – sőt négy napot – sikerült nekik szereznünk!

Folytatás a következő tanévben...

NAGY TÜNDE EDIT
nevelőtanár

Díszpolgár a hősökről

FOTÓ: VERESS ERZSI

Május utolsó vasárnapja a Magyar Hősök Emlékünnepe. Május 31-én a békéscsabai Erzsébethelyi Általános Iskola Rózsa Utcai épületében *Fekete Pál* tartott rendhagyó történelem órát 7–8. osztályos diákoknak. Békéscsaba Díszpolgára kiemelte: nem csak a katonai egyenruhában meghalt hősökre emlékezünk, hanem például a holokauszt áldozataira is.

Nyári táborok

Alig pár nap és kiürülnek az iskolák, jön a tizenegy hetes nyári vakáció. A diákok önfeledten örülnek, a szülőknek azonban komoly fejtörést okoz, hogyan, hol, kivel és mivel töltsék gyermekeik ezt az időt úgy, hogy élményekhez jussanak, és vigyázzanak is rájuk. Lehet sakkozni kicsit a (két-három hetes) szabadsággal, jó esetben ott a „nagymamaszolgálat", és városunkban megoldást jelenthet számos izgalmas nyári tábor, amely főleg az általános és középiskolás diákokat várja. Hogy melyek ezek, azt következő összeállításunkból tudhatják meg.

■ *Nyári napközis tábor*

A József Attila iskola második alkalommal ad helyet a városi nyári napközis tábornak, amelyről a tábor vezetője, *Égető Irén Ilona* tájékoztatja olvasóinkat.

– A tábor a város zöldövezetében lévő József Attila Általános Iskola és Alapfokú Művészetoktatási Intézményben működik. Június 25-től nyolc héten át, augusztus 17-ig, munkanapokon 7.30–17.00 óráig várjuk az általános iskolás gyerekeket, az első osztályba beíratottaktól hetedik osztályig. A térítési díj – amely napi háromszori étkezést foglal magában – az évközi, iskolai térítési díjjal megegyező, azaz naponta személyenként 346 forint. A tanévben kapott térítési kedvezmények a táborban is érvényesek az iskolából hozott kedvezményre jogosító igazolás alapján, amelyen szerepel a kedvezmény mértéke és jogcíme. A gyerekeknek orvosi igazolást is hozniuk kell. A táborban többek közt játszóház, Ki mit tud, kézműves foglalkozások, sportversenyek, túrák várják a gyerekeket. Külön térítésért, igény szerint táboron kívül is szervezünk programokat, (mozi, strand, lovaglás, csónakázás, autóbuszos kirándulás stb.). Jelentkezni az igényelt időpont előtti héten lehet, a térítési díjat az adott héten hétfőn kell befizetni.

Információ a 456-188-as telefonszámon kérhető.

■ *Diáktanya – GÓRÉ TÁBOR*

Békéscsabai Diáktanya Közalapítvány idén is megszervezi a Góré tábort, amely június 18-tól július 13-ig heti váltásban, napközis ellátással (tízórai, ebéd, uzsonna) naponta 8–18 óráig várja az érdeklődőket. A tábort az alapítvány titkára, *Ujj Éva* mutatja be olvasóinknak:

– A Góré tábort a Gabonamúzeumnál rendezzük meg, hatalmas terület áll rendelkezésünkre erdővel, mezővel. A táborban különféle sportjátékokat játszhatnak a gyerekek, mint a gólyalábazás, a méta (két csapat által játszható népi játék, amelyhez ütő és labda kell), kincskeresés, számháború, és lehet lovagolni is. A táborlakók megismerkedhetnek az ott lévő kiállítóhelyek anyagával, a tanya, a szín, a szélmalom néprajzi gyűjteményével, a tanyasi élet eszközeivel, szokásaival. Kézműves foglalkozások keretében rongybabát, termésbábokat, asztali és fali díszeket, füvekből és virágokból babát készíthetnek, lehet gyöngyöt fűzni, fonni, hímezni, kipróbálhatják a növényszövést. Kiemelném, hogy természetes környezetben kapcsolódhatnak ki, és természetes anyagok felhasználásával alkothatnak a gyerekek. Igény esetén ezen kívül július 16-tól egy hétig, és az iskolakezdést megelőző héten, a Diáktanya területén biztosítunk napközbeni ellátást. Itt szintén a kézművességen és a sportjátékokon lesz a hangsúly, emellett a városközpontban elérhető kiállítóhelyeket tekintjük meg. A Diáktanyára azokat a gyerekeket is várjuk, akik nem az egész napot, hanem csak a délelőttöket vagy a délutánokat töltenék itt.

Információ: Kinizsi u. 20., telefon: 326-053, e-mail: info@diaktanya.hu.

■ *Lencsési – TERMÉSZET- ÉS VÁROSVÉDŐ TÁBOR*

A Lencsési Közösségi Ház igazgatója, *Takács Péter* tájékoztatása szerint a ház alapítása óta működő nyári kézműves táboruk már betelt, de egy igazán különleges táborukba még várják a jelentkezőket.

– Második alkalommal hirdetjük meg a Városvédő és Városszépítő egyesülettel közös szervezésben természet- és városvédő táborunkat a szabadkígyósi kastélyparkban, bentlakással, az általános iskolák felső tagozatosai számára. Június 18-tól június 23-ig tart a tábor, amelyre június 11-ig lehet jelentkezni a közösségi házban a 10 900 forintos részvételi díj befizetésével. A tábor résztvevői a szakiskolai kollégiumban laknak majd, ahol teljes ellátást kapnak. Szakképzett vezetők irányításával túrázhatnak a Körös–Maros Nemzeti Parkban, megismerkednek a Wenckheim család és a kastély történetével, a kígyósi puszta növény- és állatvilágával. Lesz műemlék-túra, sétakocsikázás, számháború, vetélkedő és számos tábori program.

Információ a 456-177-es telefonszámon kérhető hétköznapokon 8–18 óráig.

■ *Zene, média, képző tábor*

A Dél-alföldi Regionális Közművelődési Egyesület július 2. és július 7. között szervez tábort 12 éven felüli általános iskolások és középiskolások számára az Arany János Kollégiumba. A tábor három különböző csoporttal működik.

A zenei csoport részvevői kizárólag akusztikus gitáron játszanak a hét folyamán, naponta 2 x 2 órában szakember irányítása mellett gyakorolhatnak. A tábor résztvevőit saját hangszerükkel várják. A diákújságíró és diákrádiós csoport tagjai szakemberek segítségével alapvető műfaji sajátosságokkal ismerkedhetnek meg, a újságot készítenek, illetve működtethetik a tábor rádióját. A diákönkormányzatok tagjainak és vezetőinek képző táborában az újonnan megválasztott tagok, a vezetőnek választott diákok, valamint az aktív, potenciális diákvezető-jelöltek képzése folyik szervezési és vezetési alapismeretek elsajátításával, gyakorlati ismeretekkel. A tábor ideje alatt a résztvevők teljes ellátást, komplex szakmai és élménydús szabadidős programokat kapnak. A térítési díj személyenként 12 000 forint, jelentkezési határidő június 10.

Információ a 442-122-es telefonon, a kbm@bekes-mmk.hu e-mail címen vagy a Luther u. 6. szám alatt kérhető.

■ *Jankay Galéria – KÉPZŐMŰVÉSZET FELSŐSÖKNEK*

Augusztus 13–17. között idén is megrendezi nyári Gyermek Képzőművészeti Táborát a Jankay Gyűjtemény és Kortárs Galéria. *Szegediné Kozák Mária* igazgató foglalta össze a tábor legfontosabb tudnivalóit:

– Naponta 8–16 óráig várjuk azokat a felső tagozatos tanulókat, akik érdeklődnek a képzőművészet iránt. A tábor „bázisa" a Jankay Galéria kiállítóhelye lesz a Csaba Center (Andrássy út 37–43.) harmadik emeletén, de ellátogatunk majd más városi kiállítóhelyekre is. Táborunk célja, hogy megismertessük a gyermekekkel Békéscsaba állandó képzőművészeti kiállításait (a Munkácsy-, a Jankay-, a Schéner-tárlatokat), és hogy a jelentkezők megízleljék a művészeti alkotómunka örömét. Idei táborunk témája a mintázás és a linómetszés. A táborban készült munkákból egyébként kiállítás is nyílik majd a Jankay Galéria előterében. A tábor művészeti vezetői: Berki Zita és Kolarovszki Zoltán művésztanárok. A 3800 forintos részvételi díjért a művészpalántáknak délben meleg ebédet, a művészeti munkához pedig eszközöket biztosítunk. Jelentkezni a Jankay Galériában lehet naponta 9–18 óráig.

Információ: Jankay Gyűjtemény és Kortárs Galéria, Csaba Center (Andrássy út 37/43.) harmadik emelet, telefon: 524-656, e-mail: jankaygaleria@t-online.hu.

■ *Ifjúsági Ház – GAZDAG KÍNÁLAT*

Az Ifjúsági Ház és Általános Társaskör idén tizenegy tábort szervez a nagycsoportos óvódásoktól a középiskolásokig minden korosztály számára. *Zsótér Mária* a következőkre hívja fel a figyelmet:

– A kistérségi diákújságíró tábornak az Evangélikus gimnázium kollégiuma (volt MÁV kollégium) ad otthont, a megyei színjátszó tábor helyszíne még szervezés alatt van. Ezeknek a bentlakásos táboroknak a szakmai és étkezési költségeit részben pályázati támogatásból oldjuk meg. A helytörténeti tábor többnyire a Munkácsy Mihály Emlékházban, a többi tábor az ifjúsági ház különböző termeiben zajlik, a szülők tehát az Ifjúsági Házba hozzák, és innen vihetik haza a gyermekeket. Ebédet biztosítunk, emellett a napközbeni ellátás is megoldott. A tábor jellegétől függően programot szervezünk a ligetbe, a táborozók ellátogatnak különböző intézményekhez, szervezetekhez. Sokan szeretnék négy-öt éves gyermekeiket elhelyezni nálunk, mesetáborunkban azonban az óvodások közül csak azokat tudjuk fogadni, akik ősszel már iskolába mennek.

Az Ifjúsági Ház kínálata a következő:

- *Tánctábor* június 18–22-ig a Darida Táncszínház szervezésében általános iskolásoknak. Részvételi díj személyenként 8500 forint. Szervező Baran Ádám, *telefon: 06-20/529-6761*.
- *Örökségünk őrei – helytörténeti és művészettörténeti tábor* június 25–29-ig 8–12 éveseknek a Munkácsy Mihály Emlékházban. Részvételi díj személyenként 5000 forint. Szervező Mészáros Zsuzsa, *telefon: 442-080*.
- *Kreatív tanulás tábor* június 25–29-ig leendő 7–8. osztályosok számára. Részvételi díj 10 000 forint személyenként. Szervező Zsótér Mária, *telefon: 449-222, e-mail: ifihaz@ifihaz.hu*.
- *Mesetábor* június 25–29-ig jelenlegi 1–2. osztályosok számára. Részvételi díj személyenként 12 000 forint. Szervező Zsótér Mária, *telefon: 449-222, e-mail: ifihaz@ifihaz.hu*.
- *Kistérségi bentlakásos diákújságíró tábor* június 25–30-ig 14–18 évesek részére. Részvételi díj személyenként 15 000 forint. Szervező Rúzsa Krisztina, *telefon: 449-222, e-mail: ifihaz@ifihaz.hu*.
- *MoKéT – Modern Kézműves Tábor* július 2–6-ig általános iskolások számára. Részvételi díj 8500 forint. Szervező Kecskeméti Judit, *telefon: 449-222, e-mail: ifihaz@ifihaz.hu*.
- *Mesetábor* július 2–6-ig ősszel iskolába készülő nagycsoportos óvodásoknak. Részvételi díj 12 000 forint. Szervező Zsótér Mária, *telefon: 449-222, e-mail: ifihaz@ifihaz.hu*.
- *Így működik tábor* július 9–13-ig jelenlegi 1–2. osztályosoknak. Részvételi díj 10 000 forint. Szervező Zsótér Mária, *telefon: 449-222, e-mail: ifihaz@ifihaz.hu*.
- *Így működik tábor* július 16–20-ig jelenlegi 3–4. osztályosoknak. Részvételi díj 10 000 forint. Szervező Zsótér Mária, *telefon: 449-222, e-mail: ifihaz@ifihaz.hu*.
- *Tánctábor* július 23–27-ig a Darida Táncszínház szervezésében általános iskolásoknak. Részvételi díj személyenként 8500 forint. Szervező Baran Ádám, *telefon: 06-20/529-6761*.
- *Megyei bentlakásos színjátszó tábor* július 30.–augusztus 4-ig 8–18 éveseknek. Részvételi díj 15 000 forint. Szervező Somogyvári Csilla *telefon: 449-222, e-mail: ifihaz@ifihaz.hu*.

M. E.

Olvasóink írják

● *Vidám szombat a fényesi gyermekekkel*

Május 12-én a Fényes és Térsége Egyesület egy kellemes szórakoztató programot szervezett a fényesi gyermekeknek. Volt nagy öröm, amikor az óriási ugrálóvárat felfújták, főleg, hogy annyi ideig csúszhattak, ameddig bírták energiával. Az biztos, a szülők szeme hamarabb elfáradt a figyelésben. Ennél már csak a lisztfújó verseny volt nagyobb hatással a lurkókra, de a felnőttek sem unatkoztak. Sorversenyen és focimeccsen küzdöttek a jó eredményért. Ebédre bográcsban főtt babgulyást készítettek, a zenét a Kuss Tücsök nevezetű rockegyüttes szolgáltatta. Stílusosan, ők is gyerekek, átlagéletkoruk 14 év. A szabadidős programhoz az időjárás is kedvezett, így mindenki nagyon jól szórakozott.

Köszönet érte a Varga és Társának, a Fatornyos vendéglőnek és élelmiszerboltnak, az egyesület vezetőinek, mindenkinek, aki ott volt, és igyekezett ezt a napot is emlékezetessé tenni a fényesi gyerekek és szüleik számára.

TÍMÁR ELLA
önkormányzati képviselő

***

● *Az FTC Zöld Sas Lovagrendje*

érdemeik elismerése mellett, Botyánszki Györgynek, a Zöld Sas Lovagrend nagymesterének a jóváhagyásával, tiszteletbeli lovaggá „ütötte”:

– Hanó Miklóst, Békéscsaba város alpolgármesterét;
– Maczák János középiskolai tanárt, az FKGP volt békéscsabai elnökét;
– Piller Sándort, a Békés Megyei Labdarúgó Szövetség tiszteletbeli elnökét;
– Bandzsal János hazafit, a Békés Megyei Vízművek Zrt. energetikusát.

Mert minden magyar felelős minden magyarért.
Vagyunk, élünk, megmaradunk.

BOTYÁNSZKI GYÖRGY,
az FTC Zöld Sas Lovagrend nagymestere

Repül a..., repül a... sárkány!

Sárkányeregetést rendez június 17-én (rossz idő esetén 24-én) a békéscsabai repülőtéren a KIT Makett Klub. A nap szervezői szeretnék megtanítani a család apraját-nagyját, hogyan lehet kevés pénzből, egyszerű eszközökből papírsárkányt készíteni és reptetni. A sárkány építéséhez a szervezők biztosítanak nádat és papírt is, a résztvevőknek csupán egy gombolyag vékony, de erős spárgát, valamint széles tixo ragasztószalagot és ollót kell magukkal vinniük. A rendező KIT Makett Klub az eseményre egy sárkányépítő versenyt is meghirdet, amelynek díja egy profi sárkány lesz. A június 17-ei családi napon Ducsai Barnabás profi sárkányreptető többzsinóros sárkánnyal bemutatót tart, és előre láthatóan rádió távirányítású modellek bemutatójára is sor kerül majd. A jó idő és szél reményében június 17-én 10 órától várják az érdeklődőket a békéscsabai repülőtéren. Az eseményről Fekete László klubvezetőnél is érdeklődhetnek a 06-20/352-9287 telefonszámon.

● *TISZTELT FOGYASZTÓK!*

Tájékoztatjuk azon fogyasztóinkat, akik a tömbházakban mellékmérő szerelését kezdeményezik, hogy az eljárás menete a következő: A mérési hely kialakításáról szerelési vázrajzot kell készíttetni (vízszintes és függőleges vázrajz). A rajzot a Békéscsabai Üzemmérnökségre kell leadni engedélyeztetésre. A meglevő lakásokba mellékmérő akkor telepíthető, (lakásonként egy, központi melegvízellátásnál kettő), ha a mérési hely megfelel Társaságunk előírásainak, ha minden kifolyóhely mért, és kizárt az „idegen” rendszerről történő lecsatlakozás. A terv engedélyezése után az Ügyfélszolgálaton a mérőszerelés díját a pénztárba be kell fizetni. Ekkor megkapják a szereléshez szükséges „közdarabot”, amit a szerelő épít be. A helykiépítés elkészültét az Ügyfélszolgálatra kell bejelenteni, ezután 1 héten belül – időpontegyeztetés alapján – a mérőt (mérőket) dolgozóink felszerelik. További kérdés esetén keressék Üzemmérnökségünket (telefon: 444-644).

BÉKÉS MEGYEI VÍZMŰVEK Zrt.

Fókuszban a hálózatok

A CIVILEK ERŐSSÉGE: A HÁLÓZATÉPÍTÉS

Fókuszban a hálózatok – proHáló címmel szervezett konferenciát a Közösségfejlesztők Békés Megyei Egyesülete (KFBME) május 19-én civil szervezetek részére a megyei művelődési központban. Az összejövetel célja a *proHáló – Program a nonprofit szolgáltatások és a nonprofit szolgáltatók hálózatának fejlesztéséért* – országos hálózat tevékenységének a bemutatása volt. A proHáló projekt létrehozását (melyet a Charles Stewart Mott Alapítvány támogat) 2003-ban 18 – civil szervezeteknek szolgáltatatásokat nyújó – hazai nonprofit szervezet kezdeményezte. A hálózat törekvéseinek fókuszában találjuk az önszerveződés bátorítását, a civil szervezetek közötti együttműködések öszönzését, segítését és a partnerség kiépítését a különböző szektorok között.

A tanácskozás résztvevőinek Pocsajiné Fábián Magdolna, a KFBME titkára muttatta be a hálózat kialakulását, történeti fejlődését. Előadásában kemelte, hogy a program számtalan olyan kezdeményezést indított el az ország különböző településein, amely erősítette a helyi társadalmak fejlődését, a civil szervezetek tevékenységét.

A hálózat második kötetét (Civil Műhely kötetek – Kistérségi fejlesztések) Hargittainé Megyeri Valéria, a KFBME elnöke mutatta be. A kiadvány módszertani segítséget kíván nyújtani a civil szervezeteknek olyan programok, kísérletek, megvalósult projekteket bemutatásával, amelyeket az ország különböző területén a hálózat tagjai valósítottak meg.

A hálózat portáljáról (www.prohalo.hu) Koszecz Sándor, a megyei művelődési központ informatikai munkatársa tartott tájékoztatót, általános instrukciókat is adva a jelenlévőknek a civil portálok jelentőségéről. Ambrus Szilvia, a Körös-sárréti Civil Szervezetek Szövetségének titkára a proHáló szakmai és anyagi támogatásával megvalósult kistérségi közösségfejlesztő projekt legfontosabb állomásait ismertette: kérdőíves felmérés, problémafeltáró tréning, pályázatíró képzések, kistérségi információs napok, Körös-sárréti Civil Hírmondó megjelentetése.

Az összejövetelen a Dél-alföldi Regionális Hálózatfejlesztő Fórum tevékenységéről Szász Henriett, a Béthel Alapítvány irodavezetője tartott tájékoztatót. A konferencia egyik legértékesebb eleme az volt, amikor a Békés megyéből jelenlévő civil hálózatok vezetői, képviselői – Hajnal Edit facilitátor közreműködésével – műhely keretében megismerkedtek egymás tevékenységével és kicserélték a tapasztalataikat.

A zárszóban a szervezők megállapították: a megyében az utóbbi években erősödtek a civil szervezetek között kiépült együttműködések, hálózatok, amelyek lehetőséget teremtenek az érdekérvényesítésre és a partnerségi kapcsolatok kiépítésére.

POCSAJINÉ FÁBIÁN MAGDOLNA

Misztikus fakivágások

Többen jelezték lapunknak, hogy rejtélyes fakivágások történtek Békéscsaba több közterületén. Lapunk érdeklődésére Szabó Anikó, városi kertész vázolta fel, hogyan és miként történik egy-egy fakivágás.

A közterülethasználat rendjéről szóló 39/2005. (XII. 15.) számú önkormányzati rendelet értelmében a Békéscsaba közterületein megtalálható fák és cserjék kivágása csak engedélyeztetés után lehetséges. A közterületeken lévő növények kivágását tehát a Polgármesteri Hivatal Közigazgatási Osztálya engedélyezi. A bejelentés indokoltságáról egyébként helyszíni szemlén bizonyosodnak meg, a határozat kiállítására csak valóban indokolt esetben kerül sor. Amennyiben a kivágást a bejelentő végzi el, abban az esetben a kitermelt faanyaggal ő rendelkezhet. Ha a kitermelést a Polgármesteri Hivatal Városüzemeltetési Osztálya végezteti el, úgy a faanyag a megbízott vállalkozót illeti.

A kivágott fákat természetesen pótolni kell. Pótlási kötelezettségének a bejelentő akkor tesz eleget, ha az elültetett csemete a telepítést követő egy év múlva is életképes. Nincs pótlási kötelezettség előírva azonban életképtelen fa kivágása esetén, kárelhárítás érdekében végzett fakitermelésnél, épület állagát veszélyeztető fa, és a fásítási ütemterv végrehajtása során szükséges fa kivágásakor.

Az engedély nélküli fakivágás szabálysértésnek minősül, és 30 000 Ft-ig terjedő pénzbírsággal büntethető.

Békéscsaba rendelkezik egyébként fásítási ütemtervvel; utcafásítás keretében a város évente 1000 db facsemete (kb. 8-10 utca) elültetését tudja vállalni. Az utcákban megtalálható fasorok cseréje esetén a meglévő fákat új egységes fasorral váltják ki, így egy rendezett utcakép kialakítására nyílik lehetőség.

UDVARDI LAURA

Ifjúsági pályázatok

Békéscsaba Megyei Jogú Város Önkormányzat Közgyűlésének Közművelődési, Ifjúsági, Oktatási és Sport Bizottsága 2007. május 22-i ülésén döntött az ifjúsági feladatok ellátására kiírt pályázatokról. Az alábbiakban közöljük az eredményeket.

”A” kategória – Békéscsabán működő diákönkormányzatok (DÖK) részére

Tanítási órán kívül eső szabadidős tevékenységekre (diákrendezvények, közösségfejlesztő programok, programsorozatok, képzések megvalósítása), iskolaújság, rádió működésére.

Arany János Kollégium DÖK: 30 000 Ft; Bartók Béla Művészeti Szakközépiskola DÖK: 20 000 Ft; Békéscsabai DÖK: 130 000 Ft; Deák Ferenc Középiskolai Kollégium DÖK: 20 000 Ft; Erzsébethelyi Általános Iskola, Rózsa utcai DÖK: 25 000 Ft; Erzsébethelyi Általános Iskola, Rózsa utcai DÖK: 30 000 Ft; Evangélikus Gimnázium Kollégiumi DÖK: 25 000 Ft; Gerlai Általános Művelődési Központ, általános iskolai DÖK: 30 000 Ft; Jankay Tibor Két Tanítási Nyelvű Általános Iskola és Diákotthon: 30 000 Ft; Jókai Mór Középiskolai Kollégium DÖK: 30 000 Ft; Kemény Gábor Logisztikai és Közlekedési Szakközépiskola DÖK: 30 000 Ft; Középfokú Iskolai Diákotthon DÖK: 20 000 Ft; Szabó Pál Téri Általános Iskola DÖK: 30 000 Ft; Szent László Utcai Általános Iskola DÖK: 30 000 Ft; Rózsa Ferenc Gimnázium DÖK: 30 000 Ft; Zwack József Kereskedelmi és Vendéglátó-ipari Szakközép Iskola DÖK: 20 000 Ft; Zwack József Kereskedelmi és Vendéglátó-ipari Szakközép Iskola DÖK: 30 000 Ft; 2. Számú Általános Iskola DÖK: 30 000 Ft.

”B” kategória – Békéscsabai székhelyű gyermek- és ifjúsági korosztályért tevékenykedő civil szervezetek, önszerveződő közösségek, intézmények részére

A korosztály önmegvalósítását biztosító, a közösséghez tartozás élményét erősítő – iskolán kívüli – gyermek és ifjúsági szabadidős (elsősorban kulturális, mentálhigiénés, prevenciós) programok, rendezvénysorozatok megvalósítása.

Alternites csoport: 20 000 Ft; Arany János Középiskolai Tehetséggondozó Kollégium: 30 000 Ft; Arany János Szabadidős Klub: 20 000 Ft; AUTPONT – Autista Gyermekekért és Fiatalokért Alapítvány: 20 000 Ft; Békéscsaba Diáktanya Közalapítvány: 35 000 Ft; Békéscsaba Jaminai Polgárőr Egyesület: 25 000 Ft; Békéscsabai Kistérségi Gyermekjóléti és Családsegítő Központ: 20 000 Ft; Békéscsaba Városi Nagycsaládosok Egyesülete: 20 000 Ft; Békés Megye Népművészetéért Alapítvány: 30 000 Ft; Békés Megyei Könyvtár Gyermekkönyvtára: 20 000 Ft; Békés Megyei Könyvtár Gyermekkönyvtára: 20 000 Ft; Békési Úti Közösségi Házak: 20 000 Ft; Csaba Kulturális Egyesület a Táncművészetért: 20 000 Ft; Csaba Kulturális Egyesület a Táncművészetért: 20 000 Ft; „Csupaszív” Nagycsaládos Egyesület: 20 000 Ft; Dél-alföldi Regionális Közművelődési Egyesület: 25 000 Ft; Dél-alföldi Regionális Közművelődési Egyesület: 20 000 Ft; „Dr. Ráró” Lovakkal a Gyermekekért Közhasznú Alapítvány: 20 000 Ft; Egyensúly Szabadidő Klub: 30 000 Ft; Együtt Békéscsabáért Egyesület: 20 000 Ft; Életfa Kulturális Alapítvány: 20 000 Ft; Esély Pedagógiai Központ PASSZ Kortárs Segítő Csoport: 30 000 Ft; Kemény Gitárklub: 30 000 Ft; Kertvárosi Óvoda/Szegfű utcai Óvoda: 20 000 Ft; Kócsa István Békéscsabai Graffiti Csoport: 40 000 Ft; Körösi Vidrák Diákegyesülés: 30 000 Ft; Közös Pont Egyesület: 20 000 Ft; Lencsési Közösségi Ház: 30 000 Ft; Lencsési Közösségi Ház: 20 000 Ft; Mezőmegyeri Kismackók Alapítvány: 20 000 Ft; Mezőmegyeri Fiatalok Klubja Közhasznú Egyesület: 40 000 Ft; Mi-Értünk Prevenciós és Segítő Egyesület: 30 000 Ft; Mozdulj Iskolaalapítvány: 30 000 Ft; Mozgáskorlátozottak Békés Megyei Egyesülete Ifjúsági Tagozata: 30 000 Ft; Patent Diákiroda: 130 000 Ft; SOS – Tini Telefonos Alapítvány: 30 000 Ft; Speciális Nevelésért Alapítvány: 20 000 Ft; Szivárvány Alapítvány a Tompa utcai Óvoda Gyermekeiért: 20 000 Ft; Szlovák Gimnázium, Általános Iskola, Óvoda és Kollégium: 15 000 Ft; Tabán Néptánc Egyesület: 15 000 Ft; Táltos Alapítvány: 30 000 Ft; 2. Számú Általános Iskola: 40 000 Ft; 10. Számú Általános Iskola Természetjáró DSK: 30 000 Ft.

”C” kategória – Ifjúsági célú civil szervezet (egyesület, alapítvány) létrehozására.

A pályázati időszakban ifjúsági szolgáltatást végző, működési területét kiemelten e korosztályra összpontosító civil szervezet létrehozására, alapítási, működési költségeire, a létrejött szervezet tevékenységének elkezdésére. Feltétel: a megalakuló szervezet tagságának 80%-a 35 év alatti személy legyen.

Csabai Ifjak Kulturális Köre: 50 000 Ft.

Könyvtárhasználati vetélkedő a Megyei Könyvtárban

Május az iskolai kirándulások, tanulmányutak ideje. Ezen a tavaszon még az időjárás is kedvezett ezeknek a programoknak.

Május 24-én délelőtt különleges utazásra került sor a Megyei Könyvtárban. Öt békéscsabai iskola 40 tanulója vett részt azon a képzeletbeli utazáson, amely követte a 175 éve született Vámbéry Ármin utazó útját.

A délelőtt izgalmakban, élményekben bővelkedett. Az első feladatot az jelentette a csapatoknak, hogy időben megtalálják az éppen átalakítás alatt lévő épület megfelelő bejáratát. Sietni is kellett, hiszen a csapatok egy részének a verseny előtt még az iskolában is volt teendője (pl. dolgozatírás).

A vetélkedőt Túriné Kovács Márta az Oktatási, Közművelődési és Sport Osztály osztályvezető helyettese nyitotta meg. Személyes hangú, a gyerekekhez szóló megnyitójában felidézte a könyvtárakhoz, könyvekhez kötődő első emlékeit, könyvtáros tanári tapasztalatait. A versenyzők érdeklődéssel hallgatták.

A feladatok megoldása során a gyerekek adatokat kerestek, lexikonokat, térképeket, elektronikus könyvtárak adatbázisait használták, de volt alkalmuk számot adni arról is, hogy ismerik a betűrendet, a könyvtári osztályozás alapjait. Természetesen megmutatták, hogy mennyire kreatívak, ötletesek, együttműködők, és ismerik az aprónyomtatványok összeállításának szempontjait is.

Kellemes, jó hangulatban és sok munkával telt el a délelőtt.

A legjobb eredményt elért csapatok – Békéscsaba Megyei Jogú Város Önkormányzata jóvoltából – könyvutalványt kaptak.

A versenyben résztvevő valamennyi tanulónak gratulálunk, kívánjuk, hogy a felkészülés során tanultakat hasznosítsák iskolai munkájukban is!

5–6. osztályosok korcsoport: 1. Gerlai Általános Művelődési Központ Általános Iskolája (felkészítő: Nagyné Falucskai Anna); 2. Petőfi Utcai Általános Iskola (Nagyné Bielik Ágnes); 3. Jankay Tibor Két Tanítási Nyelvű Általános Iskola és Diákotthon (Matajsz Valéria).

7–8. osztályosok korcsoport: 1. Petőfi Utcai Általános Iskola (Nagyné Bielik Ágnes); 2. Belvárosi Általános Iskola és Gimnázium (Jakubjanszki Edit); 3. Belvárosi Általános Iskola és Gimnázium (Jakubjanszki Edit)

A verseny szervezői: 10. Számú Általános Iskola; Békés Megyei Könyvtár; Békéscsaba Megyei Jogú Város Önkormányzatának Közművelődési, Ifjúsági, Oktatási és Sport Bizottsága

HUDÁK REGINA

Együtt a közbiztonságért

Békéscsaba önkormányzata együttműködve a Békés Megyei Rendőrfőkapitánysággal, a Népújság Kft.-vel és az Első Csabai Televíziós Kft.-vel ötmillió forintot nyert az Igazságügyi és Rendészeti Minisztérium pályázatán, a közterületen elkövetett jogsértések visszaszorítására készített programok megvalósítására. A megpályázott program teljes költsége 6 250 000 forint, ebből a pályázaton nyert összeg 5 000 000 forint, az önrészt közösen adták össze a résztvevők. A nyertes pályázatról *Vantara Gyula* polgármester, *dr. Gyurosovics József* rendőr dandártábornok, *dr. László Erzsébet*, a Békés Megyei Hírlap vezető szerkesztője és *Szudár László*, a Csaba Televízió producer-ügyvezetője számolt be május 30-án a városházán.

– Békéscsaba vezetése a város leszakadásának megállítása mellett kiemelt feladatának tekinti a közbiztonság javítását. A rendőrségi felmérés szerint vannak bizonyos területek (Körös-part és környéke, Széchenyi liget és környéke, pályaudvar, Luther utca, Berényi út, Kétegyházi út, 4-es Honvéd utca és az Andrássy út bizonyos részei) amelyek a közbiztonság szempontjából veszélyeztetettek, és két korosztály, a fiatalok, valamint a nyugdíjasok érzik magukat a legkevésbé biztonságban. A nyertes pályázat célja a közterületek, közutak és egyéb területek biztonságának fokozása, a lakosság szubjektív biztonságérzetének növelése. Ennek érdekében a rendőrség a veszélyeztetett területeken a közterületfelügyelettel együttműködve fokozott járőrözést biztosít, az elektronikus és írott sajtó bűnmegelőzéssel kapcsolatos információkat nyújt, szóróanyagok készülnek, bűnmegelőzési előadásokra kerül sor az idősek és a fiatalok körében. A pályázat jó példa arra, hogy összefogással, kis befektetéssel is lehet eredményt elérni. Köszönet valamennyi résztvevőnek az együttműködésért, és Fodor Anikónak, a hivatal munkatársának, a pályázat megírásáért – mondta Vantara Gyula.

Dr. Gyurosovics József hangsúlyozta, a közterületi jogsértések, vagyon elleni bűncselekmények, rongálások csökkentése, megakadályozása érdekében a frekventált helyeken és időpontokban gyakrabban járőröznek, mégpedig olyan tapasztaltabb kollégák és közterület-felügyelők bevonásával, akik az adott területet ismerik, a lakosokkal jó kapcsolatuk van. Dr. László Erzsébet kiemelte, a Békés Megyei Hírlap szívesen csatlakozott a pályázathoz, annak keretében tizenkét alkalommal fél-fél oldalas cikksorozatot jelentetnek meg, rávilágítva arra is, hogyan vigyázhatnak jobban magukra és értékeikre az emberek. Végezetül Szudár László beszélt arról, hogy a Csaba Televízió nyolcrészes magazinműsort készítenek és sugároznak majd.

M. E.

A régiós céltámogatást egyedüliként a Réthy Pál Kórház kapta

PÁLYÁZATOKRÓL DÖNTÖTT A FEJLESZTÉSI TANÁCS

Több mint 740 millió forintos hazai fejlesztési forrás érkezik még ez idei évben Békés megyébe, s a sikeres pályázatok között több békéscsabai is szerepel – derült ki egyebek mellett Varga Zoltán sajtótájékoztatóján, melyen a Dél-alföldi Regionális Tanács legutóbbi ülésének döntéseit ismertette a DARFT társelnöke.

A napokban ülésezett a Dél-alföldi Regionális Tanács, s az ott született döntésekről Varga Zoltán, a tanács társelnöke tájékoztatta az újságírókat.

Mint megtudtuk, a kecskeméti ülésen egyebek mellett a hazai fejlesztési források önkormányzati feladatellátásra fordítható összegeiről határoztak a jelenlévők.

A belterületi útfejlesztésre a régió az idei esztendőben 352 millió forintot szánhat, melyből 21 sikeres megyei pályázatnak köszönhetően, 101 millió forint kerül Békésbe. Ezen belül a megyeszékhely négy belterületi út felújítására kap támogatást.

A leghátrányosabb helyzetben lévő települések fejlesztésére összességében 752 millió forint áll rendelkezésre, melynek több mint fele, 424 millió forint érkezik megyénkbe, Szeghalom, Sarkad és Mezőkovácsháza térségének felzárkóztatása érdekében.

A területi kiegészítő támogatásokra szánt 288 millió forintból nyolc nyertes pályázatra 108 millió forintot kapnak a Békés megyei települések.

A DARFT kecskeméti ülésén határoztak a céljellegű, decentralizált támogatásokról, melynek 316 millió forintos, régiós keretéből 92 millió forint illeti szűkebb hazánk önkormányzatait, melyet 11 sikeres pályázat végrehajtására fordíthatják a települések. Ezen belül Békéscsabát érinti az Szent Györgyi Albert Kollégium felújítására szánt 12,5 millió forintos hozzájárulás.

Különösen örömteli hír, hogy a régiós céltámogatás teljes összege, 26,1 millió forint Békéscsabát gazdagítja, hiszen a Réthy Pál Kórház pályázata egyedüliként nyert a DARFT előtt. Az összeget az intézmény gép- és műszerbeszerzésre fordíthatja.

A fentiek értelmében tehát megyénk települései összesen több mint 740 millió forintnyi támogatást fordíthatnak különféle fejlesztésekre, s mindez még az idei évben megvalósulhat – közölte sajtótájékoztatóján Varga Zoltán, a DARFT társelnöke.

GAJDÁCS EMESE

Civilek napja a Sörfesztiválon

BÉKÉSCSABÁN ÜLÉSEZETT A RÉGIÓS KOLLÉGIUM

A Békéscsabai Civil Szervezetek Szövetsége május 25-én, pénteken Regionális Civil Napot rendezett a 7. Csabai Sörfesztivál és I. Csabai Csülökparádé keretein belül. Mint azt Gólya Páltól, a Békéscsabai Civil Szervezetek Szövetségének elnökétől megtudtuk, a rendezvény elsődleges célja a civil szervezetek munkájának bemutatása és értékeinek megismertetése volt.

A békéscsabai civilek ez idáig is igyekeztek minden jelentősebb fesztiválon részt venni a városban, az idei Sörfesztiválra pedig már maguk a szervezők hívták őket – újságolta örömmel Gólya Pál, majd hozzátette, hogy ezen a napon kedvezményes hozzájárulás mellett főzhettek tagjaik, s a színpad is rendelkezésükre állt. Kihasználva a bemutatkozási lehetőséget, egymást követték a „világot jelentő deszkákon" az együttesek, kicsik és nagyok szórakoztatták a közönséget, sőt a fogyatékkal élőknek is módjuk volt kipróbálni magukat a színpadon. A csülökfőző versenybe 21 csapat nevezett be, összességében pedig több mint 60 civil szervezet képviseltette magát a rendezvényen. Vendégként jelen voltak a kolozsvári magyar civil szervezet képviselői, akik kicserélhették tapasztalataikat a magyar társszervezetek vezetőivel.

Gólya Pál kiemelte, hogy a Civil Nap szakmai kísérőprogramjaként május 25-én Békéscsabán ülésezett a Nemzeti Civil Alapprogram Délalföldi Kollégiuma. A grémium tanácskozásán egyebek mellett szó esett a 2007. évi pályázatokról, hiszen a régió az idei évben 501 millió forint sorsáról dönthet. Megállapították, hogy bár igen aktívak a civilek – hiszen mintegy 1400 pályázat érkezett a térségből –, az anyagok jó része nem felel meg a kiírásoknak, hiánypótlásra van szükség. A kollégium megvizsgálja, mi lehet az oka a hiányosságoknak, s ezt követően döntenek majd a támogatások kiosztásáról – mondta el végezetül Gólya Pál.

G. E.

Irodalmi estek

„Hazám, melyet én oly nagyon szeretek. Nagy költőóriások leírták már annyiszor a hazaszeretetet.

Mit is jelent Magyarnak lenni valójában?

A lényeg nem a származásban van és nem az örökölt vérben, hanem az anyanyelvi szinten beszélt szép, Magyar nyelvben.

Mert lehetsz te szlovák, román, zsidó, cigány, szerb, örmény, ha ezt a gyönyörű magyar nyelvet tökéletesen beszéled, akkor Magyar vagy testvérem, akárhol is élsz e világban, egy nemzethez tartozol, mely annyit szenvedett érdemtelenül az évszázadok során.

A tudomány és a mai, modern világ rengeteget köszönhet nekünk Magyaroknak, tudósoknak, feltalálóknak, orvosoknak, Nobel-díjasoknak, íróinknak. Istenem, köszönöm neked, hogy Magyar lehetek!

Mi egy különös nemzet vagyunk. Hiszem, eljön majd az idő, amikor ez az ország lesz a földi paradicsom. Visszatér minden idegenben élő Magyar, akár a méhek a kaptárba. Tehetségükkel segítik azt a különleges népet, mely szenvedélyével annyit mindent adott e csodálatos világnak, ami visszavonhatatlanul mindig előre hajtotta az idő kerekét."

(FRANKÓ ATTILA: Magyarnak lenni)

Ezzel az eszmével és ezek szellemében indította el Frankó Attila 2006. február 7-én az első irodalmi estet Békéscsabán. Ebben Domokos László, a megyei közgyűlés elnöke nyújtott segítséget az első öt rendezvény lebonyolításánál. Célja, hogy bemutassa és felvonultassa a Békés megyében élő még nem felfedezett írók és költők táborát. Lehetőséget adva bárkinek, aki érez magában egy kis tehetséget.

Mára már csak havonta egyszer rendezik meg az irodalmi estet, a Club Babylon Phaedra termében, ahol Józsa Mihály színművész mellett az est házigazdája Orosz Sándor.

Az előadásokon fellépnek a Jókai Színház színészei is, ismert költők műveit szavalva.

Bárki ellátogathat az estre, akit érdekel az irodalom, mivel a részvétel díjtalan.

A következő előadás június 12-én lesz.

Az önvédelem nagymestere Csabán

Május 1. és május 5. között Békéscsabán tartózkodott és oktatott Shihan Robert Manole kyoshi VIII. DAN, az EJJU (European Ju-Jitsu Union) alenöke. A magas övfokozatú mester és a békéscsabai harcművészek kapcsolata nem most kezdődött. A megyei, battonyai kick-boksz edzőtáborban már oktatott a román mester, s most több mint egy hétig tartózkodott Magyarországon.

Manole mestert a Békés megyei Karate és harcművész Szövetség, a Magyar tartalékosok Szövetsége Békés megyei és békéscsabai szervezete hívta meg. A mester a hét közepén a Szentgyörgyi Albert Gimnázium és a Kemény Gábor Szakközépiskola rendészeti fakultációs tanulóit oktatatta. Az edzésmunkán túl, sportdiplomatához híven a társadalmi kapcsolatok ápolására is jutott idő. Megismerkedett a tanintézetek vezetőivel, valamint Marik Lászlónéval, a Békés Megyei Sportszövetségek Érdekszövetségi Egyesülete alelnökével, s különösen az edzőképzés hazai rendszere érdekelte.

Borbíró Zoltánnal, a Magyar Tartalékosok Szövetségének alelnökével való találkozásakor a jövőbeli együttműködés is körvonalazódott, egy, a német Bundeswerh tartalékosaival közösen rendezendő önvédelmi szeminárium ügyében, ugyanis Robert Manole mester speciális szakterülete a katonai önvédelem és terrorelhárítás.

Szerda délután Békéscsaba Megyei Jogú Város polgármestere, Vantara Gyula fogadta hivatalában Robert Manole-t, Borbíró Zoltán I. DAN, Hebők Zoltán I. DAN és Gregor László V. DAN mesterek társaságában. Itt rövid tájékoztatóra és a város ajándékának átadására is sor került. Vantara Gyula érdeklődéssel hallgatta a hét további, színvonalasnak ígérkező programjainak részleteit is. Szombaton délután két órás, vasárnap pedig délelőtt és délután kétszer két órás önvédelmi szeminárium a hét fénypontja. A kötetlen beszélgetést segítette szinkrontolmácsként Kozma János.

Manole mester közölte, hogy mindig szívesen jön Békéscsabára, hiszen régi harcművész barátok közé érkezik.

Csabai sikerek a szupermaratonon

Békéscsabai siker született a 10. Csaba Center Békéscsaba–Arad–Békéscsaba szupermaratonon. Az oda-vissza 197,5 kilométeres távnak május 19-én a Városháza előtt egyéniben tizenkilenc férfi, három női versenyző és harmincnégy csapat vágott neki. A kétnapos megmérettetésen idén is indulhattak kerékpárosok és görkorcsolyázók is.

A férfiak egyéni versenyét az egykori békéscsabai, ma már encsi színekben indult Bogár János nyerte, ötödször elhódítva ezzel az elsőséget. A férfi csapatok között a Varga István, Berec Lajos, Biri Ferenc, Hirth Márton, Kedves Roland összeállítású Tondach-Muvapi-Mazda Békéscsaba volt a leggyorsabb.

Másodikként a Békéscsabai A(R)C csapat (Tábor Miklós, Oláh Tamás, Balogh István, Benedek Zsolt, Erkolo Ashenafi) tagjai értek célba. A nőknél első lett az Equipment, második a Békéscsabai AC-élok Pannónia SZDSE Bartha Edit, Gazda Ildikó, Pazár Borbála, Rieger Anita, Bontovics Tímea összeállításban.

FOTÓ: VERESS ERZSI

Célban a Tondach-Muvapi-Mazda Békéscsaba csapat

CSABAI IFIHÁZ

5600 Békéscsaba, Derkovits sor 2. • Pf. 60 • Tel.: 449-222 • Fax: 449-336
E-mail: ifihaz@ifihaz.hu, szervezés@ifihaz.hu • Honlap: www.ifihaz.hu

● **Június 8.**, *péntek 22 óra:* El Ritmo-party a Casinóban. ● **Június 9.**, *szombat 14 óra:* A Pro Arte Alapfokú Művészetoktatási Intézmény évzárója. ● **Június 11.**, *hétfő 8–16 óráig:* Gazdálkodj okosan! – Kedvezményes cipővásár. ● **Június 11.**, *hétfő 18.30–20 óráig:* Gazdálkodj okosan! – Internetes kereskedelmi és üzleti találkozó. ● **Június 13.**, *szerda 18 óra:* Szántai Lajos előadása a Casinóban A pilisi Pálos rend- és a fehér fényből való romolhatatlan test címmel, az Életfa Alapítvány szervezésében. ● **Június 13.**, *szerda 19 óra:* A Bartók Béla Zeneművészeti Szakközépiskola évzárója. ● **Június 15.**, *péntek 21 óra:* Örömzene a Casinóban – Fellép a Master of Course, Bloom, Mors, Silens. ● **Június 18.**, *hétfő 18.30–20 óráig:* Gazdálkodj okosan! – Internetes kereskedelmi és üzleti találkozó. ● **Június 21.**, *csütörtök 18 óra:* A Csabai Szalon kiállításmegnyitója az Ifjúsági Ház Art Caffé-jában, helyi képzőművészek (eladásra is szánt) alkotásaiból.

TÁBOROK

● **Június 18.**, *hétfő* és **22.**, *péntek:* **Tánctábor** az Ifiházban a Darida Táncszínház szervezésében általános iskolásoknak. Részvételi díj: 8500 Ft. Szervező: Baran Ádám, telefon: 06-20/529-6761. ● **Június 25.**, *hétfő* és **29.**, *péntek:* **Örökségünk őrei – Helytörténeti és művészettörténeti tábor** a Munkácsy-emlékházban 8–12 éveseknek. Részvételi díj: 5000 Ft. Szervező: Mészáros Zsuzsa, telefon: 66/442-080. ● **Június 25.**, *hétfő* és **29.**, *péntek:* **Kreatív tanulás tábor** az Ifiházban leendő 7–8. osztályosoknak. Részvételi díj: 10 000 Ft. Szervező: Zsótér Mária. ● **Június 25.**, *hétfő* és **29.**, *péntek:* **Mesetábor** az Ifiházban jelenlegi 1–2. osztályosoknak. Részvételi díj: 12 000 Ft. Szervező: Zsótér Mária. ● **Június 25.**, *hétfő* és **30.**, *szombat:* **Kistérségi diákújságíró tábor** (bentlakásos) 14–18 éveseknek. Részvételi díj: 15 000Ft. Szervező: Rúzsa Krisztina.

JÚLIUSI ELŐZETES

- **Július 2–6-ig:** MoKéT – 7. Modern Kézműves Tábor
- **Július 2–6-ig:** Mesetábor.
- **Július 9–13-ig:** Így működik tábor.
- **Július 16–20-ig:** Így működik tábor.
- **Július 23–27-ig:** Tánctábor.
- **Július 30.–augusztus 4-ig:** Megyei színjátszó tábor.

Prohászka Béla és az Atomas Bt.

Éttermi rendezvényektől a sátras rendezvényekig.

Lakodalmak, konferenciák, baráti találkozók, állófogadások, kerti partik, grill-étkezések, borkóstolók, MÁTYÁS KORABELI LAKOMÁK, szendvicsek, hidegtálak, dísztálak.

További információk:
PROHÁSZKA BÉLA, telefon: 06-20/828-0654
ANDÓ TAMÁS, telefon: 06-30/943-9610

JAMINAI POLGÁRŐR EGYESÜLET
BÉKÉSCSABA

Békéscsaba Jaminai Polgárőr Egyesület
5600 Békéscsaba, Pozsonyi utca 24.

A gyermeknap támogatói voltak:

Szabó Andrásné (ruházati bolt); Czapp Olga (vegyesbolt); Gulyás Anita (Teletölcsér fagyizó); Jamina Burger; Bánszki András (női fodrász); Bordás Mihályné (Zsóka virágbolt); Svanda Zoltánné (lottózó); Bjelik Jánosné (Medella gyógyászati segédeszköz szaküzlet); Szabó József gyógyszerész (Szent Balázs Gyógyszertár, Gádoros); McDonald's (Békéscsaba); Pepsi; Pedró; rendőrség (Békéscsaba); tűzoltóság (Békéscsaba); Köles István alpolgármester; Madách Utcai Általános Iskola; 100 Ft-os üzlet (Jamina); Kovács Lajosné polgárőr; Purecse István bűvész (Elek); Lázár Györgyné (Elek); Opauszki Tamás; Tóth Produkció.

„Sebesség, látvány, lóerők...”

A fenti mottóval rendezik meg idén is az Autó-Motor Showt a békéscsabai sportcsarnokban június 9–10-én.

A rendezvényen rengeteg járműkülönlegességgel találkozhatnak majd a látogatók: veterán motorok, veterán autók, versenyautók, versenymotorok, prototípus autók, épített motorok, tuning autók, kamionok, amerikai autók, különleges járművek várják az érdeklődőket.

Az autós és motoros programokon természetesen a vakmerő mutatványokon és az őrült gépgyilkoláson lesz a hangsúly. Látható lesz egy lélegzetelállító őrültség: „BMX street világbajnokok” hatalmas hátraszaltókat csinálnak majd az erre a célra berendezett extrém sportpályán.

A rendezvény alkalmából különleges kedvezményekkel várják a látogatókat a gépjármű márkaképviseletek és a kiállító járműipari cégek.

Találkozhatnak még Dundikával, Kukival és Harsányi Leventével, híres autó- és motorversenyzőkkel, lesz gyermekmajális, Ferrari hang, gumifüst és 8 gyönyörű testfestett lány, akik készséggel pózolnak majd, főként a „Tuningautó Fesztivál” rendezvényterületen.

Egy vadonatúj amerikai Notar sugárhajtóműves helikopter utasreptetést végez majd a város felett.

Az Autóklub a rendezvény helyszíne mellé telepített mobil műszaki mérőállomásán a látogatók Autó-Motor Show belépőjegyükkel ingyenes járműdiagnosztikai felmérésre jogosultak, amit ott helyben elvégeztethetnek autójukon.

A motorosok sem maradnak műszaki szolgáltatás nélkül, ugyanis a rendezvényen itt lesz Magyarország legmodernebb teljesítménymérő kamionja. A motorosok részére külön motorparkolót is létesítenek a rendezvény területén, hogy biztonságban tudhassák vasparipájukat. A motorparkoló ingyenesen vehető majd igénybe.

Mindkét napon 18 órai kezdettel rendeznek nyereménysorsolást a színpadnál, amelyen minden látogató részt vehet, ha a belépőjegyét a színpadon lévő üvegurnába bedobja. A szervezők naponta 10 db DVD-lejátszót és sok értékes nyereményt, ajándékcsomagot sorsolnak ki.

(X)

RÉGI HELYÉN A MEGÚJULT

Elefánt sörező!

Békéscsaba egyik régi, mindenki által jól ismert sörözője alakult át nemrégiben azért, hogy a fiatalok kedvelt szórakozóhelyévé válhasson.

A teljesen átalakított sörező immár új dizájnnal, kényelmes boxokkal, színvonalas környezettel, légkondicionált helyiségekkel várja azon kedves vendégeit, akik figyelmes kiszolgálás mellett igazán kellemes hangulatban szeretnének eltölteni néhány órát.

Az Elefánt sörező ideális helynek ígérkezik nagyobb baráti összejövetelekhez, találkozókhoz, esetleg randevúhoz a kiszemelt hölgy vagy úr társaságában. Nem utolsó szempont az sem, hogy bár a hely teljesen megújult, az árak viszont változatlanok maradtak. Születésnapra, névnapra, céges bulira, egyéb családi vagy baráti összejövetelekre foglalj asztalt, különtermet, vagy foglald le akár az egész Elefántot ingyenesen!

Nyilván te is tudod, hogy barátok között telik csak igazán jó hangulatban az idő. Izguld végig a sportközvetítéseket a haverokkal egy ital mellett a sörező plazmatévéjén, biliárdozz vagy játssz valamelyik játékgépen az Elefánt sörözőben.

Az új dizájn kialakításakor azokra is gondoltak, akik szinte soha nem pihennek. Hordozható számítógépedet a hotspotra csatlakoztathatod, így akkor sem maradsz le semmiről, amikor az Elefántban töltöd az időt.

Keresd az Illésházi úton az Elefántot!

Info: elefantsorozo@vipmail.hu • Honlap: www.elefantsorozo.fw.hu
Telefon: 06-30/854-44-48

(X)

12,00%-os

BETÉTI KAMATAKCIÓ

2 HÓNAPOS IDŐTARTAMRA, HA DEPOZIT+ SZERZŐDÉST KÖT*

* Éves kamatláb 12,00%, EBKM: 12,00% a 2007. május 16. és 2007. június 16. között 2 hónapos időtartamra lekötött betétekre, ha az akciós betét összegével megegyező összeget a VICTORIA-VOLKSBANKEN Életbiztosító Zrt. Depozit+ életbiztosítási termékébe fektet, készpénz befizetéssel vagy külső banki számláról indított átutalással. Az akciós betét összege legalább 200 000 Ft, a betét nem megújítható, és az akciós kamatnak feltétele, hogy a Depozit+ vegyes életbiztosításra vonatkozóan a biztosító kötvényt állít ki, (ennek hiányában a bank a betétre évi 6,00% kamatot fizet, EBKM: 6,00%).

Ez a hirdetés nem minősül nyilvános ajánlattételnek, vagy tájékoztatónak. További részletek, és információk a Magyarországi Volksbank Zrt. fiókjában érhetőek el. A betéti szerződés részletes leírását az üzletszabályzat tartalmazza.

VICTORIA-VOLKSBANKEN
Biztosítótársaságok
Az ERGO Biztosítási Csoport tagja együttműködésben a Volksbankokkal

www.victoria-volksbanken.hu

BANK ÉS EGY KÉZBŐL BIZTOSÍTÓ

VOLKSBANK Hungary
A BIZALOM ÖSSZEKÖT.
www.volksbank.hu
Volksbank-Line: 06-40-41-42-43

Hocz és Medvegy Kft.
Békéscsaba, Kazinczy u. 31/B
Tel./fax: 442-380 • Mobil: 06-30/600-1900

Mindenféle TAKARÍTÁS, KÖLTÖZTETÉS garanciával. Ingyenes árajánlat és csomagolódobozok biztosítása. Raktározási lehetőség rövid időre is.
MSZ EN ISO 9001:2001

AUTÓÜVEG CENTRUM
Szarvasi út 9.,
Hat ház u. sarok
Telefon: 450-358

Szélvédő-autóüveg, napfénytető eladása és szerelése, biztosítós üvegkárok ügyintézése

---

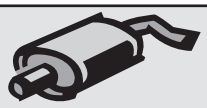

Mindenfajta keleti-nyugati személygépkocsi és haszonjármű
KIPUFOGÓ-KATALIZÁTOR
javítása, forgalmazása, cseréje
Olajcsere, kisebb javítások
Békéscsaba, Mogyoró u. 7.
(Dobozi út–Eiffel-toronytól jobbra 50 m-re)
Telefon: 06-66/430-589, 06-30/2282-447
Nyitva tartás: hétfőtől péntekig 7.30–17.30 óráig

BÉKÉS • FLOAT • PLUSZ • KFT

ALUMÍNIUM ÉS MŰANYAG NYÍLÁSZÁRÓK
GYÁRTÁSA, BEÉPÍTÉSE
Tel.: 446-515, 30/456-4105
Minden, ami ÜVEGEZÉS
Polykarbonát • Épületlakatos munkák
Békéscsaba, Szerdahelyi út 20.
(a Vídia-udvarban)

Eladó egy 1994-es évjáratú, jó állapotban lévő Renault Twingo
hozzávaló téligumi garnitúrával.
Műszaki érvényessége: 2008. 02. 10.
Irányár: 500 000 Ft.
Telefon: 06-20/924-5323.

TŰZIFA AKCIÓNKAT MEGHOSSZABBÍTOTTUK!

TŰZIFA (bükk)
- rönkvég ~~1744 Ft/q~~ **ÚJ BRUTTÓ ÁR: 1320 Ft/q**
- hasított ~~2194 Ft/q~~ **ÚJ BRUTTÓ ÁR: 1788 Ft/q**

Érdeklődni:
ÚFA Bt., Újkígyós, Tormási u. 15. szám alatt, vagy a (66) 256-111/123-as telefonszámon.

Az akciónk június 28-ig tart!

Természetesen fából – természetesen jót!

GEN-ÉP KFT

LEKÖTHETŐ LAKÁSOK

Békéscsabán, a belvárosban, csendes kis utcában épült liftes társasházban másfél szobás, kétszobás, egy plusz két fél szobás, két és fél szobás lakások klíma-előszereléssel, garázsok 16 m² alapterülettel. Az udvarban kiépített parkolóhelyek használati joga megvásárolható. **Beköltözés a szerződéskötést követően 8 hét.** Érdeklődni a még lekötetlen lakásokról a helyszínen – ahol kollegánk bemutatja azokat – naponta 8 és 15 óra között, a részletekről, a szerződési feltételekről minden kedden és csütörtökön 9 és 15 óra között, valamint a 06-30/9289-595 telefonon Palkovits Istvántól lehet.

A Budapesti Gazdasági Főiskola PSZFK megújult képzési ajánlatai diplomások számára!

– Közgazdász szakmérnök
– Gazdálkodási menedzsment (szakértői szak)
– Pénzügy szak (szakirányok: adó, illeték, vám)
– Európai Uniós projekttervezés, finanszírozás
– Könyvvizsgálói asszisztens
– Számviteli asszisztens

Jelentkezési határidő: 2007. július 20.

A képzés Békéscsabán zajlik (záróvizsga a BGF-en)

Kérje díjtalan tájékoztatónkat!

Békéscsaba, Kinizsi u. 5.

Infóvonal: (66) 52-00-72

További információ:
www.perfekt.hu
(Békés megye)

perfekt

FNYSZ 01-0507-04 (0036)

A School of Business Üzleti Szakközépiskola érettségizettek számára nyújt felsőfokú OKJ-s szakmai képzést, nappali tagozatos iskolarendszerű képzésben. Az első szakképzés 23 éves kor alatt tandíjmentes. Kollégium megoldható.

Gazdasági informatikus
Informatikai alkalmazásfejlesztő
Informatikai rendszergazda
Újságíró
Vámügyintéző

Jelentkezés helye: 5600 Békéscsaba, Szabó Dezső u. 54.
Érdeklődni lehet a 66/443-282-es telefonszámon.
E-mail: nora@sob.hu • Honlap: www.sob.hu

SZEMÉSZETI SZAKRENDELÉS VÁRAKOZÁS NÉLKÜL!
15% KEDVEZMÉNY A FELÍRT SZEMÜVEGEKRE CSAK A KOMPUTER OPTIKA SZAKÜZLETBEN!

- **Dr. Lakatosné dr. Bódis Ilona** szemész főorvos
  Rendel: csütörtökön 16.30–18 óráig.
- **Dr. Butján Katalin** szemész szakorvos
  Rendel: hétfőn 16–18 óráig.
- **Dr. Vági Judit** szemész főorvos
  Rendel: hétfőn és szerdán 9.30–11, kedden 15–16.30 óráig.

Cégek dolgozóinak csoportos vizsgálatát más időpontokban is vállaljuk.

Komputer OPTIKA 1984 FOTO Szaküzlet

Békéscsaba, Luther u. 5.
Bejelentkezés a 325-590-es telefonon.
DÍJTALAN PARKOLÁS AZ UDVARBAN.

COLOSSEUM GYM
az erő és egészség forrása
COLOSSEUM AEROBIC NYÁRI TÁBOR

Várunk minden óvodás és iskolás gyermeket (fiúkat, lányokat vegyesen 5-6 éves kortól, de felső korhatár nincs), akik szeretnének zenére mozogni, de nem versenyszerűen. **A nyári tábor június 15-től szeptember 1-jéig tart**, heti turnusokban, hétfőtől péntekig 8–16 óráig. **Részletes napi program:** Érkezés 8 és 9 óra között. 9 órakor: Zenére végzett aerobic-gyakorlatok életkori sajátosságok figyelembe vételével. 10 órakor: Tízórai szünet (otthonról hozott). 11 órakor: Erőnléti és táncos alapgyakorlatok. 12 órakor: Ebéd a Rolling Rock étteremben. 13 órakor: Játszótéri program a friss levegőn. 14 órakor: Kézműves foglalkozások óvónői felügyelet mellett. 15 órakor: Játékos formában végzett mozgáskoordinációs gyakorlatok. 16 órától: Várjuk a szülőket! • Egésznap szakképzett óvónői és edzői felügyelet. Pingpongozási lehetőség. • Fellépő csoportunkba jó mozgáskészségű fiúkat és lányokat keresünk 14 éves kor fölött (érdeklődni: 06-20/9316-406).

Békéscsaba, Kinizsi u. 4–6. • Tel.: 66/44-88-55
Honlap: www.colosseumgym.hu

KORREKT

Korrekt Ingatlan és Hiteliroda
5600 Békéscsaba, Wlassics sétány 3/8., földszint
- ***Hitelkiváltás jövedelemigazolás nélkül***
- ***Ingatlanvásárlás (értékbecslési díj: 0 Ft)***
- ***Szoc. pol. ügyintézés***

Mindent egy helyen KORREKT-en!
Tel.: 06-30/263-4895, 66/445-965 • E-mail: korrekt@globonet.hu

Sofőr Suli
30/66-52-66-2
HÍVJ MOST!!!
www.soforsuli.hu
Járművezető-képzés M, A1, Akorl, A és B kategóriákban.
Tájékoztató 2007. június 17-én 11 órakor
Békéscsaba, Szabadság tér 16–18.

G&T Burkolóház
Minőség ami(n) jár!

SOFIA balos, 157 x 100 cm | **LAURA, 140 x 140 cm** | **SOFIA jobbos, 157 x 100 cm**

Bruttó fogyasztói árak:
6 jet: **89 850 Ft** 6+10+jet+fejpárna: **134 850 Ft**
előlap: **16 500 Ft** hátmasszázs szett: **7 500 Ft** csaptelep: **49 990 Ft**

Az akció a készlet erejéig vagy június 15-ig tart.

Békéscsaba, Kétegyházi út 18.
Nyitva hétfőtől péntekig 8–18, szombaton 9–12 óráig

Szucsik ingatlan iroda

Szucsik Ingatlanközvetítő és Hitel Iroda

Csaba Center, a főbejárat mellett
Telefon/fax: 66/524-679
Mobil: 06-20/954-6159

Gyula, Városház u. 20. • Tel./fax: 66/464-155

E-mail: szucsiklaszlo@freemail.hu, info@szucsikingatlan.hu

Web: www.szucsikingatlan.hu, www.ingatlantajolo.hu, www.bekescsaba-ingatlan.hu

NÁLUNK CSAK 1%

a közvetítői jutalék!

A regisztráció és a címkiadás ingyenes!

Új irodánk nyílt

a Csaba Center földszintjén, a főbejárat mellett.

(Havonta 500 000 látogató fordul meg a Csaba Centerben.)

CSALÁDI HÁZAK:

- **Békéscsabán, a Lórántffy utcában**, 1250 m²-es telken 200 m²-es ház, 3 szoba, nappali, 2 konyha, konvektoros fűtésű, villanybojleres fürdőszoba, WC, rendezett telekkel, széles kocsibeállóval, nyugodt környezetben eladó. **Ár: 17 000 000 Ft.**
- **Békéscsaba, Baukó A. utca**, 970 m²-es telken 120 m²-es családi ház, 3 szobás, központi fűtésű, radiátoros hőleadók, zárt terasz, fürdőszoba, WC, melléképülettel, ami 100 m²-es (terménytároló, sertésólak), rendezett kerttel eladó. **Ár: 18 500 000 Ft.**
- **Békéscsaba, Arany János utca**, 160 m²-es, teljesen felújított, igényes, 3 parkettás szoba, konyha, fürdőszoba, WC, konvektor, villany- és kandallófűtésű családi ház, garázzsal + külön 1 szoba, konyha, fürdő, WC. 1000 m²-es parkosított kert, úszómedence, automata öntözőberendezés, tollaslabda-pálya, automata kapu, riasztó beszerelve. **Ár: 19 500 000 Ft.**
- **Békéscsabán, a Kis Tabán utcában**, 600 m²-es parkosított telken 180 m²-es családi ház, kétszintes, négy szoba, nappali, előszoba, két WC, két fürdőszoba, kamra, kerámia járólap a földszinten, szőnyegpadló az emeleten, központi radiátoros, illetve padlófűtésű, cirkokazános, díszkerttel, garázzsal, nagy, fedett első, illetve hátsó teresszal, (42 m²), két melléképülettel, reluxával, nyugodt környezetben eladó. **Ár: 41 500 000 Ft.**
- **Békéscsaba, Kis Tabán utca**, 100 m²-es, 2,5 szobás, étkező, nappali, központi radiátor fűtésű, garzonos hálórész kialakítású, közös udvarral, nem utcafronti eladó házrész, kocsibeállási lehetőséggel, egy 65 m²-es melléképülettel, egyben vagy külön eladó. Külön helyrajzi számon szerepel. **Ár: 11 900 000 Ft.**

LAKÁSOK:

- **Békéscsaba, Kazinczy utca**, négyszintes téglaépítésű társasházban, földszinti, másfél szobás, konyha, fürdőszoba, WC, kamrás, egyedi gázos, parkettás, dupla bejárati ajtós lakás, redőnnyel eladó. **Ár: 8,8 millió Ft.**
- **Békéscsaba belvárosában, közel a Csaba Centerhez**, 1987-ben épült társasházban, 3 éve teljesen felújított, 60 m²-es 2,5 szobás, falig csempézett, erkélyes, egyedi mérős, radiátor fűtésű lakás eladó. Iskola, óvoda a közelben. **Ár: 8 900 000 Ft.**
- **Eladó Békéscsaba belvárosában**, szép környezetben, 58 m²-es, kétszobás, konyhás, nappali, étkezős, III. emeleti, 2006-ban szépen felújított, egyedi gázos, parkettás lakás, közel a Csaba Centerhez. **Ár: 9,2 millió Ft.**
- **Békéscsaba, Piski utca, a Körös-parton**, földszinti lakás egy kétszintes társasházban, 2003-ban felújított, 66 m²-es, kétszobás, konyhás, étkezős, fürdőszoba, külön WC, csempekályhával, teljesen egyedi mérős, riasztóval, garázzsal, fásszínnel, nyugodt, rendezett környéken eladó. **Ár: 11 millió Ft.**
- **Békéscsaba, Haán Lajos tér**, négyszintes, téglaépítésű társasházban, III. emeleti, 60 m²-es, egyedi gázos, konvektor fűtésű, 2003-ban felújított, 2 szoba, konyha, étkező, kamra, nagy erkéllyel, garázzsal, nyugodt környezetben, közel iskolához, óvodához eladó. **Ár: 11 500 000 Ft.**
- **Békéscsabán, a Kinizsi utcában**, 2 éve épült társasházban egy földszinti, 116 m²-es exkluzív lakás, 2 szoba, nagy nappali oszlopos elválasztással, egy amerikai konyhás étkező, gránit járólap, minden helyiségben klíma, nagy terasz, sarokkádas, tusolós fürdőszoba, WC, 2 terasz, gipszstukkó hangulatvilágítással, a Csaba Centerhez közel eladó. **Ár: 26 500 000 Ft.**

BÉRLEMÉNYEK:

- **Békéscsaba, Áchim utca**, 80 m²-es, kétszobás családi ház, étkező, konyha, nagy előszobával, erkéllyel, konvektoros fűtéssel, parkettás szobákkal, kerttel, teljesen bútorozottan kiadó. 1 havi kauciót kérnek. **Ár: 55 000 Ft + rezsi.**
- **Békéscsaba, Gyóni Géza utca**, egy 2000-ben épített, 53 m²-es, kétszobás, konyhás, nappali, étkezős lakás, egyedi fűtésű, radiátoros hőleadókkal, teljesen berendezve kiadó. **Ár: 60 000 Ft + rezsi.**

Teljes kínálatunkat megtekintheti a
www.szucsikingatlan.hu
internetes honlapon

Blues est
ELEFÁNT SÖRÖZŐ

Sok szeretettel várunk légkondicionált szórakozóhelyünkön, színvonalas környezetben, rendkívül kedvező italárakkal. Plazma tv, biliárdasztal, játékgépek.

Születésnapra, névnapra, céges bulira foglalj asztalt, különtermet vagy akár az egész Elefántot!

Az Elefántot keresd az Illésházi úton!

Info: elefantsorozo@vipmail.hu
Honlap: www.elefantsorozo.fw.hu
Telefon: 06-30/854-44-48

N-age-X Kft.

Pénzügyi megoldások:

- magánszemélyek és vállalkozások számára (pl.: végrehajtás alatt lévő ingatlanok újrahitelezése szakszerűen);
- személyi hitel passzív BAR-listásoknak is;
- ingatlanközvetítés (ingyenes regisztráció).

DISZKRÉT ÜGYINTÉZÉS

BOZSÓ TERÉZ területi vezető
5600 Békéscsaba,
Szabadság tér 16–18. II/8.
Telefon: 06-70/70-291-70
E-mail: bozso.terez@n-age-x.com

MAGURA HUNGARY KFT. AUTÓSISKOLA

M, A, B, C, D, E KATEGÓRIÁS KÉPZÉSEK

Egyéni számítógépes felkészítés, részletfizetés.

INTENZÍV TANFOLYAM INDÍTÁSA MINDEN HÉTEN.

Érdeklődni: Békéscsaba, Kazinczy u. 11. (Tibo Kereskedőudvar)

Ügyfélfogadás: H–P: 8–11 óráig, H, Sz, P: 16–18 óráig.

Telefon: 06-20/944-7000, 06-20/944-8000

(Ny.sz.: 04-0056-06.)

CGM CERAGEM

Cím: Békéscsaba, Illésházi u. 5. (a Trefort utca felől)
Telefon: 66/446-955, 06-20/999-5678 • www.ceragem.hu

Termoakupresszúrás masszázságy

Térítésmentes szolgáltatás. Vásárláskor kedvezményes hitelt biztosítunk.

A CSALÁD EGÉSZSÉGÉÉRT!

Nyitva tartás: hétfőtől péntekig 8–16, szombaton 8–14 óráig.

Thermál AUTÓSISKOLA

Jogosítvány? – Thermál Autósiskola

Tanfolyam indul
2007. június 18-án, 16 órakor (intenzív)
Helyszín: Békéscsabai, Ifiház

JELENTKEZÉS a fenti időben és helyszínen.
Előzetes információ: ***Horváth László, 06-30/9388-981***

Színvonalas oktatás olcsón? *Thermál* AUTÓSISKOLA!

A békéscsabai Szlovák Gimnázium, Általános Iskola, Óvoda és Kollégium
a 2007/2008. tanévben

1 fő matematika szakos középiskolai tanárt
alkalmazna.

Az alkalmazás feltételeiről érdeklődni lehet személyesen, vagy a 457-577-es telefonszámon az intézmény igazgatójánál.

A Batsányi utcai üzletsoron lévő használtruha-üzletbe
kitűnő minőségű
angol ruha
(GYERMEKRUHA)
érkezett.

Bielik Autósiskola

AUTÓS-MOTOROS TANFOLYAM INDUL
2007. június 14-én
és 2007. június 18-án.

Helye: Békéscsaba, Andrássy út 22. (MTESZ-székház)

10 évesek lettünk, ezért 10% kedvezményt adunk az elméleti tanfolyam árából!

OKÉV 06-0166-03

Telefon: 449-877 és 06-30/9353-325

Étkezzen *magyaros egytálételeket a* ***Piacon****, a vásárcsarnokban a* ***Party Gyorsétkezőben****!*

Pacal-, birka-, kakaspörkölt, babgulyás stb. Hidegtálak megrendelése.

Telefon: 06-30/903-8543, 66/440-475

HIRDETÉSFELVÉTEL:

- **Tóth Produkció Reklám és Rendezvényszervező Iroda** Békéscsaba, Mednyászky u. 2. I/8. Tel./fax: 66/549-620 • Mobil: 06-30/326-8630
- **Gyorsnyomda –** Békéscsaba, Munkácsy u. 2. Tel.: 66/547-600 • Fax: 66/547-601 • Mobil: 06-30/6868-753
- **Gyorsnyomda –** Békéscsaba, Csaba Center földszint Tel./fax: 66/524-653 • Mobil: 06-30/6868-752

EGYHETES SZUPERINTENZÍV TANFOLYAM IS INDUL!

POZSÁR Autósiskola

AHOL NEM A VIZSGÁHOZ KELL A SZERENCSE!

A, B, C, E, M KATEGÓRIÁS, VALAMINT ÁRUFUVAROZÓ TANFOLYAMOKAT INDÍTUNK

2007. június 18-án, 16 órakor

Békéscsabán, a Kinizsi u. 11. alatt (az APEH utcája).

Orvosi alkalmasságit és igazolványképet hozzon magával!

ÉRDEKLŐDNI a 66/444-818, 20/912-7057, 20/364-8797 telefonszámokon.

A TANULÓCSOPORTOK FOGLALKOZÁSAINAK KEZDETE:

1. csoport: hétfő – szerda – péntek	15 óra	3 hetes
2. csoport: kedd – szerda – csütörtök	15 óra	3 hetes
3. csoport: szombat – vasárnap	8 óra	3 hetes
4. csoport: szuperintenzív	8 óra	1 hetes

EREDMÉNYEINK KIVÁLÓAK!

SZOLGÁLTATÁSUNK GYORS, OLCSÓ ÉS MEGBÍZHATÓ!

ÓRIÁSI AKCIÓ!

20% ELMÉLETI KEDVEZMÉNYT ADUNK MINDENKINEK, VALAMINT ÖNÉ LEHET EGY SVÁJCI KARÓRA!

VÁLASSZÁK A MINŐSÉGET!

VÁLASZTHATÓ KOCSITÍPUSOK:

Citroën Xsara, Mazda 3, Nissan Almera, Opel Astra, Peugeot 206, Seat Ibiza, Suzuki Swift, VW Polo, IVECO.

OKÉV-regisztrációs szám: 04-0096-04 • Akkreditációs lajstromszám: 0462

Programakkreditációs szám: PLH-245 • www.pozsarautosiskola.hu

• APRÓHIRDETÉS •

INGATLAN

- **Békéscsaba belvárosában 1315 m² területen álló polgári ház melléképülettel, nagy kerttel eladó.** Telefon: 06-70/335-0915.
- **Gyula belvárosában 53 m² alapterületű, összkomfortos házrész eladó a fürdőhöz közel.** Érdeklődni: 06-30/474-4409, illetve munkaidőben: 527-390.
- **Békéscsabán téglablokkos lakás eladó.** Telefon: 06-30/661-3319.
- **Gyulán sorház eladó** (51 m²). Telefon: 06-30/685-1069.
- **Békéscsabán belvárosi, tetőteres, klímás 70 (90) m²-es lakás eladó vagy hosszú távra kiadó.** Telefon: 06-30/925-5287.
- **Horvátországi apartmanok értékesítése** már hitelre is. Tel.: 06-30/925-5287.
- **Eladó Újkígyóson**, a Hosszú utcában 3 szobás, összkomfortos, gazdálkodásra alkalmas családi ház. Irányár: 7,5 millió Ft. Érdeklődni: 06-30/415-4255.
- **Békéscsabán új építésű ikerházak leköthetők.** Érdekklődni: 06-70/328-8486.
- **Békéscsabán, a Pásztor utcában, 50 m²-es, 1,5 szobás, egyedis lakás eladó.** Telefon: 06-70/945-6820.
- **Békéscsabán, a Fövenyes utcában másfél szobás lakás eladó.** Telefon: 06-30/541-0640.

KIADÓ

- **60 m²-es belvárosi iroda** (üzlethelyiségnek vagy bemutatóteremnek is kiválóan alkalmas) **kiadó.** Telefon: 06-30/44-54-463.
- **Szegeden albérleti szoba kiadó.** Telefon: 06-30/326-8630.
- **KORZÓ irodaházban (szökőkutas tér) 84 m²-es irodablokk és különböző méretű irodák olcsón kiadók.** Telefon: 443-800.
- **Békéscsabán, Andrássy úton, a Rózsa Ferenc gimnáziummal szemben 108 m²-es üzlethelyiség kiadó.** Telefon: 443-800.
- **Albérlet kiadó a Rábayn.** Telefon: 06-20/9754-487.

SZOLGÁLTATÁS

- **Szobafestés, mázolás, tapétázás, homlokzatfestés.** Marik István, Tavasz u. 83. Telefon: 06-30/275-7263.
- **Szobafestést, mázolást, tapétázást, szalagparkettázást, homlokzatfestést, hőszigetelést, nemesvakolatok készítését vállalom.** Lestyán Pál, Gorkij u. 6. Telefon: 436-226, 06-30/481-8071.
- **Biztonsági zár, redőny, harmonikaajtó, szalagfüggöny, reluxa, szúnyogháló szerelése, javítása, kulcsmásolás:** Lencsési út 42. Tel.: 06-30/233-4550, 636-135.
- **Utánfutó-kölcsönzés a Lencsésin:** Dobos I. u. 20. Tel.: 06-70/ 335-7584, 06-30/233-4550, 636-135.
- **Könyvelés egyéni és társas vállalkozóknak teljes körű ügyintézéssel.** Telefon: 06-20/567-6521.
- **Nonstop duguláselhárítás kedvező áron, bontás nélkül, garanciával Békéscsabán.** Tel.: 06-20/9358-173, Péter József.
- **Szobafestés, mázolás, tapétázás.** Tel.: 433-079, 06-30/359-8560, Gubény György.
- **Hűtők, fagyasztók javítása.** Békéscsaba, Fiumei u. 4., Bali és Fia Bt. Tel.: 06-20/9212-521 és 06-20/9446-986.
- **Gyógyító masszázs.** Időpontegyeztetés: 06-30/283-8648.
- **Gipszkartonozás többéves szakmai múlttal, garanciával.** Baklacard Bt., telefon: 06-20/993-9165.
- **Csempézést, hidegburkolást, parketta- és padlószőnyeg-fektetést vállalok.** Telefon: 06-30/273-3191.
- **Szobafestés, mázolás, tapétázás, egyéb díszítőmunkák.** Telefon: 06-30/508-6713.
- **Homlokzatok hőszigetelése, egyéb nemesvakolatok készítése.** Telefon: 06-20/432-6098.
- **Lépcsőház, iroda takarítását vállalom.** Telefon: 06-30/290-8726.
- **Favágás motoros fűrésszel.** Telefon: 06-30/398-2025.
- **Fűnyírást, bozótirtást vállalok** 2007-ben is. Petri, telefon: 06-30/366-9699.
- **Esküvői táncok betanítása, jegyespárok felkészítése.** Gulyás Miklós táncpedagógus, telefon: 06-20/980-6010.
- **Számítógépek telepítése, beállítása, vírusirtás.** Telefon: 06-70/228-6377.
- **Nyílászárók javítása, szigetelése. Redőny, szalagfüggöny részletfizetéssel.** Telefon: 66/454-171, 06-70/212-6776.
- **Zsindely, polykarbonát vagy egyéb tetők, előtetők, valamint kerti pihenők gyártását vállalom.** Telefon: 06-30/925-8164.
- **Automata mosógépek javítása.** Elektron Bt. Tel.: 06-30/304-4622, 66/454-561.
- **Kisgyermek gondos felügyeletét vállalom napi néhány órában.** Minden egyéb megbeszélés szerint. Gyermekszerető, kreatív pedagógus. Telefon: 06-70/942-1577, 66/448-838

OKTATÁS

- **Angolnyelv-oktatás.** Tel.: 06-30/345-9237.
- **Matematikából pótvizsgára felkészítést, felzárkóztatást vállalok.** Telefon: 66/325-586, 06-30/440-2706.

MUNKA

- **Műanyag ajtóborítás kivitelezésére munkatársakat keresünk.** Mintatermünk: Békéscsaba, Dobos I. u. 20., telefon: 06-70/335-7584, 06-30/233-4550, 636-135.
- **Ház körüli munkavégzésért szállást adok.** Érdeklődni 18 óra után a 06-30/692-3033-as telefonon.

EGYÉB

- **Új Radiant gázkazán áron alul sürgősen eladó.** Telefon: 06-30/3490-589.
- **Konyhakész csirke rendelhető.** Érdeklődni hétköznap 17 órától, hétvégén egész nap a 06-30/311-4590 telefonszámon.

HAJDAN A LIGETI NYÁRI SZÍNKÖR PAVILONJA

Ősztől a Körösök Völgye Natúrpark látogató központja

Hónapok óta építőmunka zaja veri fel – az egykori ó-temetőből 1850-ben kihasított, parkosított területen létrehozott „mulató erdőcske” néven emlegetett - mai Széchenyi ligetünk békés csendjét.

Kőművesek, ácsok, a békéscsabai Sebestyén és Társa Építőipari Kft. munkásai serénykednek a millennium évében emelt fa-vázas pavilon és vendéglő épületének bontásán, most pedig már a pavilon eredeti állapotának újjáépítésén.

Békés-Csaba község – száztizenegy éve – építette 18 ezer korona költséggel, a szórakoztatás és a nyári színkör helyszínéül szolgáló, különleges stílusú épületet. Az épület terméskő alappal, apatelki kővel készült, benne 16 x 10 méteres terem színpaddal és széles fedett folyosóval. Az ékes szép fatornyos épületet a zenepavilonnal Ádám Gusztáv csabai mérnök tervezte – az építőmunka Vitalis Nándor vállalatának dicsősége.

Ligeti mulatozók anno – a pavilon felépítése előtti időkben a nyitott, fából épített színben

Thália új nyári otthonának avatása most 111 éve, 1896. május 30-án volt. A termet zsúfolásig megtöltő közönség előtt a műkedvelő színkör társulata nagy sikerrel adta elő Werner László: Próba című egyfelvonásosát.

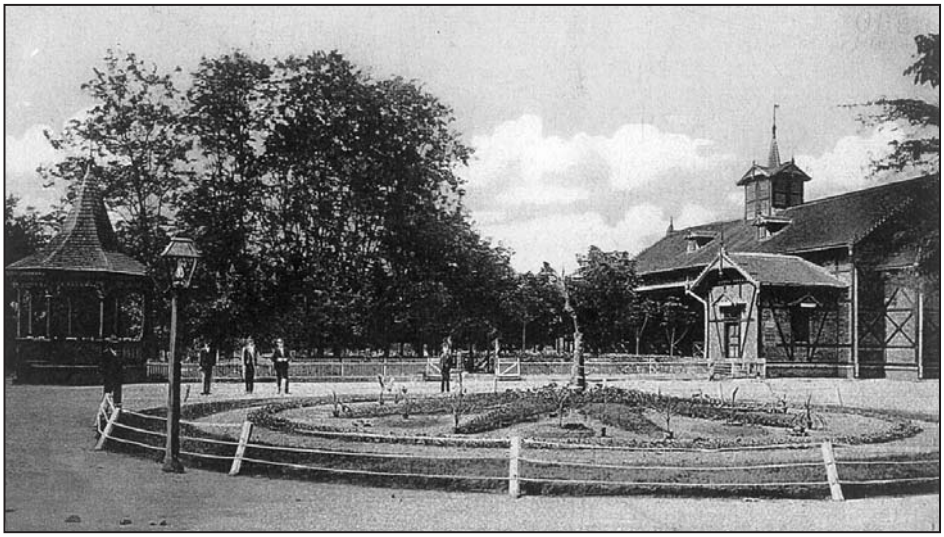

Széchenyi ligeti látványos részlet a pavilonnal egy 1910 táján kiadott képeslapon

A ligeti pavilon több mint egy évszázada dacolt a múló idővel. Falai néma tanúi sok jókedvűen szórakozó generációnak. Kora tavasztól a műemlékvédelem felügyelete alatt, nagy szakértelemmel folyó építkezés folyamán az építők kibontották a régi, százados falakat, a korhadt fa oszlopokat, a rozzant tetőszerkezetet újra cserélték. A lebontott egykori vendéglő helyén már áll az emeletes új épület. Most folyik az eredeti kibontott téglák visszafalazása szakszerű, pontosságot igénylő munkával, s a sarki tornyos zenepavilon falazása.

Most ősztől megújul a liget és a pavilon – a Körösök Völgye Natúrpark Közhasznú Egyesület költözik az új és felújított épületbe. Köszönhetően annak a sikeres pályázatnak, amellyel Békéscsaba eu-s anyagi támogatást nyert.

A ligeti építkezés a Nemzeti Fejlesztési Terv keretében 215 millió forintos, az Európai Unió által finanszírozott projekt. A beruházás teljes költsége 220 530 086 forint, ebből 215 189 489 forint a támogatás összege.

Az építtető és tulajdonos Békéscsaba Megyei Jogú Város Önkormányzata. Kedvezményezett a Körösök Völgye Natúrpark Egyesület.

Az egyesület őszre elkészülő ligeti látogató központjában 287 m²-es kiállítási tér áll rendelkezésre a Körösök völgye ökoturisztikai kiállításinak rendezésére. Az emeletes épületben kapnak helyet az egyesület irodái és a különböző foglalkoztató műhelyek.

Az építéssel egy időben sor kerül a liget régen várt felújítására. Elindul a parkosítás, a ligeti utak felújítása. Remélhetően őszre új arcát láthatjuk a közel 150 éves Széchenyi ligetnek.

GÉCS B.

2007 tavaszán készült felvétel a száztizenegy éves ligeti pavilon felújításáról